

ส่วนที่ ๑ สภาพทั่วไปและข้อมูลพื้นฐาน

๑. ด้านกายภาพ

๑.๑ ที่ตั้งของหมู่บ้านหรือชุมชนหรือตำบล

ความเป็นมาตำบลนาทอนแห่งนี้เดิมมีชาวมุสลิม ชื่อ หะยี เจ๊ะราเหม มาอาศัยอยู่เป็นครอบครัวแรกเรียกว่าในทอนบริเวณที่สร้างบ้านเป็นแหลมยื่นออกมาอยู่ใกล้คลองเปรี๊ยะและคลองนาทอนใช้เรือเป็นพาหนะในการสัญจรไปมา ปัจจุบันยังมีร่องรอยท่าเรือและสร้างบ้านมีขุดแก้ว เครื่องถ้วยชาม บางชิ้นเขียนเป็นไว้ว่าฮอลันดาจากการเวลาทำให้คำว่า ในทอน ได้กลายเป็นนาทอน

ที่ตั้งองค์การบริหารส่วนตำบลนาทอน ตั้งอยู่บนพื้นที่ของ หมู่ที่ ๙ ตำบลนาทอน อำเภอทุ่งหว้า จังหวัดสตูล ตั้งอยู่ห่างจากที่ว่าการอำเภอทุ่งหว้าประมาณ ๑๓ กิโลเมตรอยู่ทางทิศเหนือของจังหวัดสตูล ระยะทาง ๖๒ กิโลเมตรเป็นศูนย์กลางบริการประชาชนและชุมชนในเขตตำบลนาทอน เกี่ยวกับที่ตั้ง อาณาเขตเขตการปกครอง ประชากร การศึกษา สาธารณสุข ความปลอดภัยในชีวิตและทรัพย์สินทรัพยากรธรรมชาติกลุ่มองค์กรประชาสังคมกลุ่มธุรกิจท้องถิ่นเป็นต้นหรือข้อมูลอื่นๆ ที่จำเป็นสำหรับการพัฒนาท้องถิ่นเว็บไซต์ องค์การบริหารส่วนตำบลนาทอน www.natorm.go.thE-mail addressnatorm_satun@hotmail.com โทรศัพท์ ๐-๗๔๗๗-๓๗๒๕ โทรสาร ๐-๗๔๗๗-๓๗๒๕ ต่อ ๑๑๓

แสดงแผนที่ที่ตั้งและอาณาเขตตำบลนาทอน

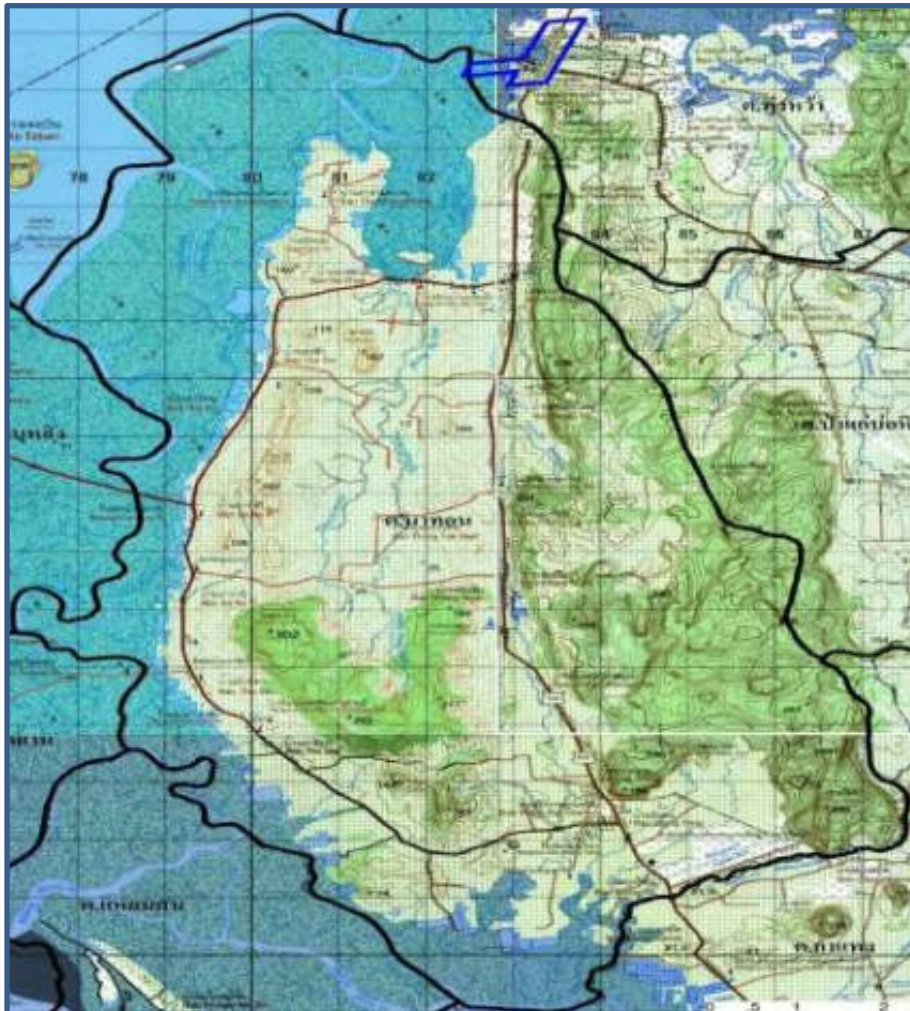

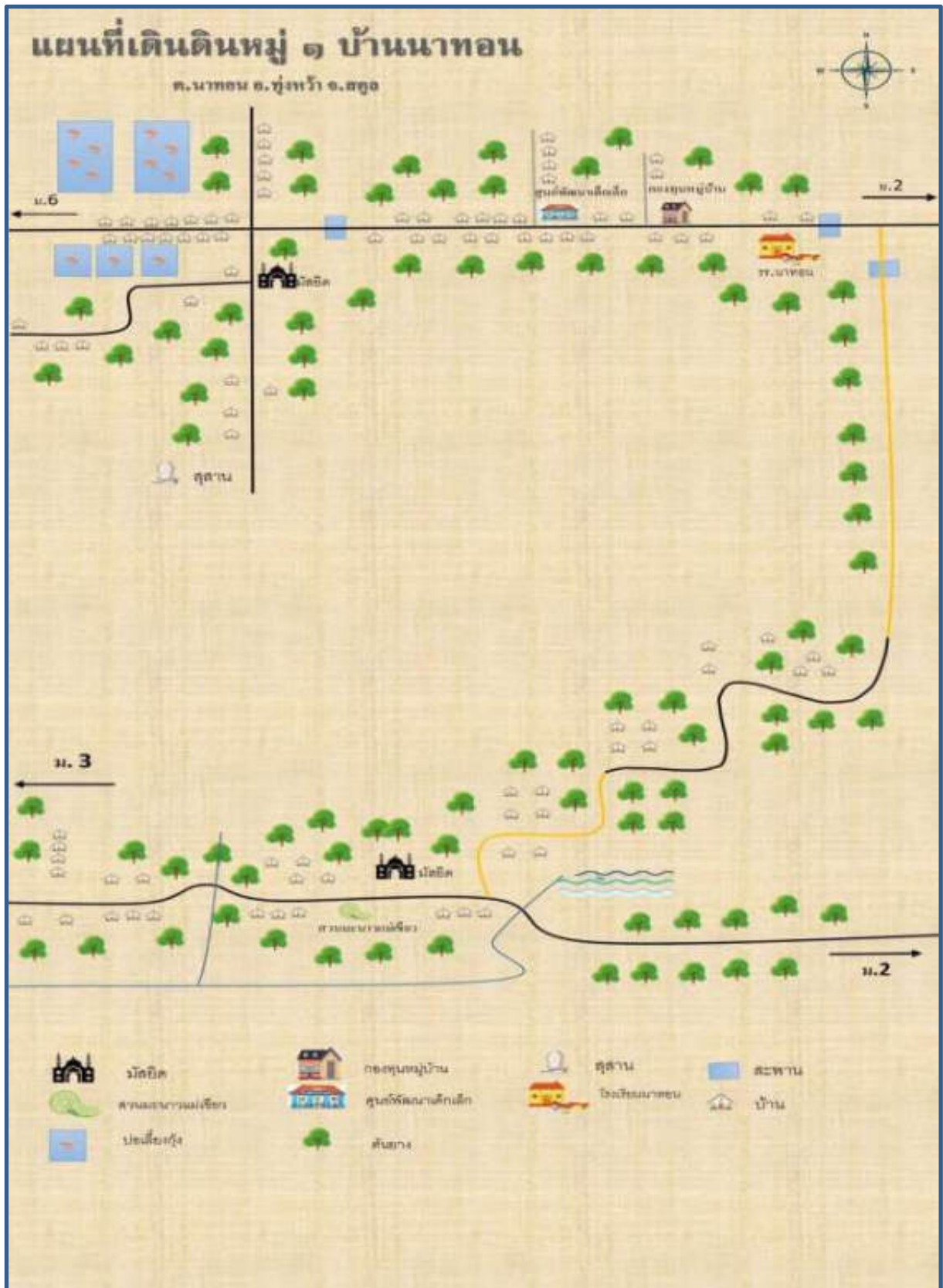

แผนที่แสดงขอบเขตบ้านนาทอน หมู่ที่ 1 ตำบลนาทอน

อำเภอทุ่งหว้า จังหวัดสตูล



สัญลักษณ์

- ขอบเขตพื้นที่บ้านนาทอน หมู่ที่ 1
- พื้นที่ป่าชายเลนตามมติคณะรัฐมนตรี
- พื้นที่ป่าสงวนแห่งชาติ ป่าตระ ป่าห้วยหลอด และป่าเขาชุมทรัพย์
- พื้นที่ป่าสงวนแห่งชาติ ป่าเลนจังหวัดสตูล ตอนที่ 1
- พื้นที่ป่าสงวนแห่งชาติ ป่าควนบารายี ป่าควนโรงพัก และป่าควนสังหยด

1.ถนนสายก่งเชิงอุทิศ

2.ถนนสายบ้านนายสุเนีย

3.ถนนสายสวนป่าส้ม-เขาน้อย

4.ถนนสายหนองใหญ่-บารายี จุดโรงเรียนบ้านนาทอน

5.ถนนสายนาทอน-เขาน้อย

6.ถนนสายซอยประป่า

7.ถนนสายบ้านนายชาดูนนท์

8.ถนนสายในทอน

9.ถนนสายนายศักดิ์ชัยอุทิศ



แผนที่แสดงขอบเขตบ้านนากลาง หมู่ที่ 2 ตำบลนาทอน

อำเภอทุ่งหว้า จังหวัดสตูล

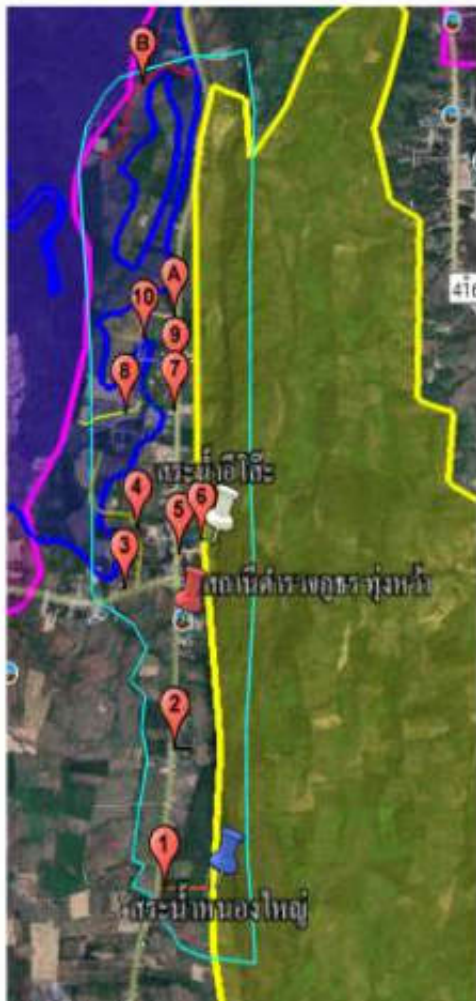

สัญลักษณ์

- ขอบเขตพื้นที่บ้านนากลาง หมู่ที่ 2
- พื้นที่ป่าชายเลนตามมติคณะรัฐมนตรี
- พื้นที่ป่าสงวนแห่งชาติ ป่าตระ ป่าห้วยหลอด และป่าเขาชุมทรัพย์
- พื้นที่ป่าสงวนแห่งชาติ ป่าเลนจังหวัดสตูล ตอนที่ 1

- 1.ถนนสายทางเข้าสระน้ำหนองใหญ่ 2.ถนนสายซอยปลัดอุทิศ
 3.ถนนสายนายเผ่น 4.ถนนสายกูโบร์ 100 ปี
 5.ถนนสายสระน้ำไอ้โง๊ะ 6.ถนนสายนายฉนวนอุทิศ
 7.ถนนสายบ้านนายหม่อง 8.ถนนสายทางลงท่าเรือคลองเปรี๊ยะ
 9.ถนนสายบ้านจัดสรร 10.ถนนสายบ้านนากลาง
 A.ถนนสายบ้านนาเปรี๊ยะ B.ถนนสายทอนทาว



แผนที่แสดงขอบเขตบ้านช่องไทร หมู่ที่ 3 ตำบลเขาทอง อำเภอทุ่งหว้า จังหวัดสตูล

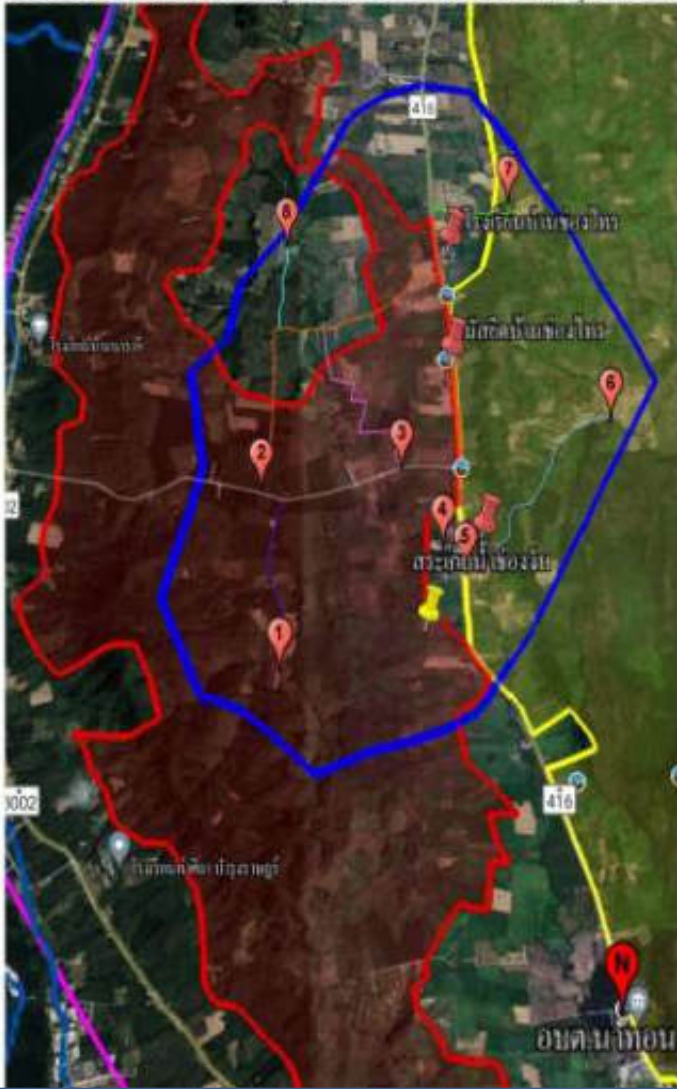

สัญลักษณ์

- ขอบเขตพื้นที่บ้านช่องไทร หมู่ที่ 3
 - พื้นที่ป่าสงวนแห่งชาติ ป่าควนบาราปี ป่าควนโรงพัด และป่าควนสังหยุด
 - พื้นที่ป่าสงวนแห่งชาติ ป่ากระ ป่าห้วยหลอด และป่าเขาชุมทวีย์
- 1.ถนนสายสวนป่า(ยามฝั่ง)
 - 2.ถนนสายมะนาวชะหุ้งคากแคค-ยางงาม
 - 3.ถนนสายควนปลัก
 - 4.ถนนสายพรหมกุล8.ถนนสายนหาราช1
 - 5.ถนนสายรอบอ่างเก็บน้ำช่องงับ
 - 6.ถนนสายวังใหม่
 - 7.ถนนสายหลวงนอน
 - 8.ถนนสายนหาราช



แผนที่แสดงขอบเขตบ้านวังคอง หมู่ที่ 4 ตำบลนาทอน อำเภอทุ่งหว้า จังหวัดสตูล

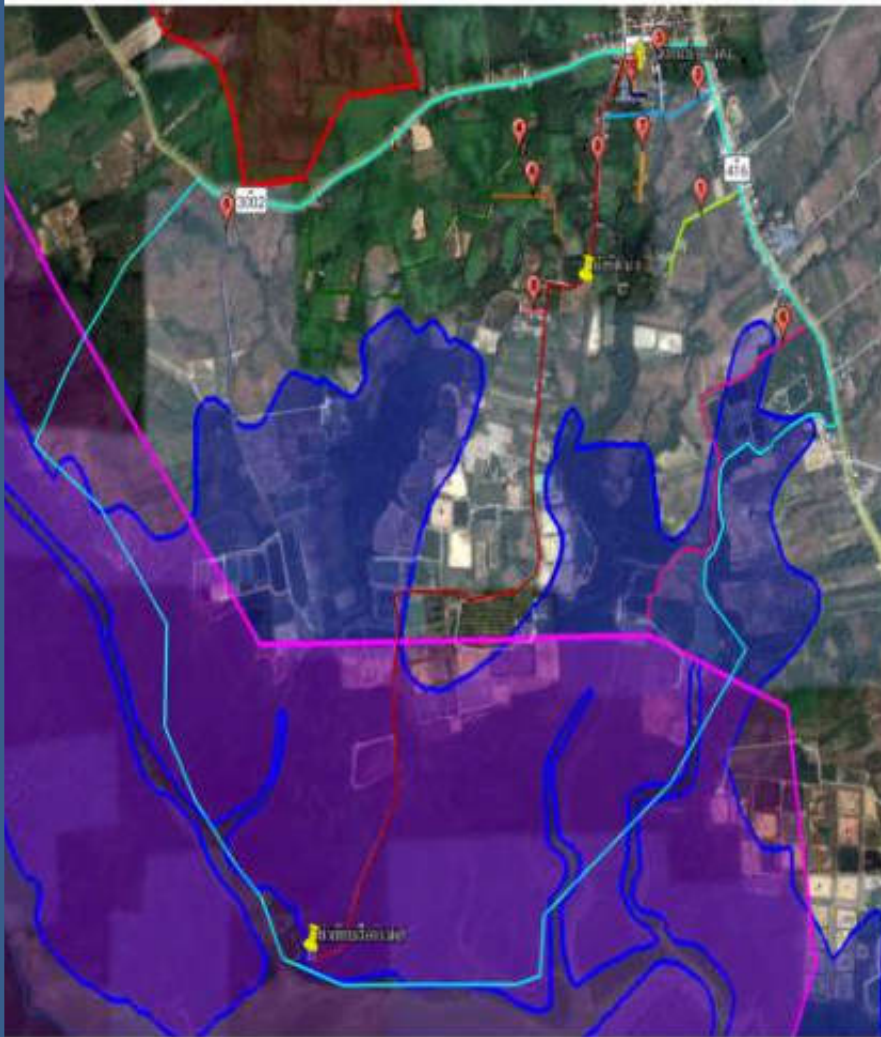

สัญลักษณ์

- ขอบเขตพื้นที่บ้านวังคอง หมู่ที่ 4
- พื้นที่ป่าสงวนแห่งชาติ ป่าเลนจังหวัดสตูล ตอนที่ 1
- พื้นที่ป่าสงวนแห่งชาติ ป่าควนบาราฮี ป่าควนโรงพัก และป่าควนสังหยด
- พื้นที่ป่าชายเลนความมคิณะรัฐมนตรี

1:ถนนสายครูเย็บ (ส่วนมะพร้าว)

2:ถนนสายหลังโรงเรียนบ้านวังคอง

3:ถนนสายข้าง อบต. เก้ว

4:ถนนสายบ้านนอยเหม

5:ถนนสายนอยประภาส

6:ถนนสายสวนข้าง

7:ถนนสายซอยหลังโรงเรียนบ้านวังคอง

8:ถนนสายทางเข้าท่าเทียบเรืออ่าวผก

9:ถนนสายลงท่าเทียบเรือบ่อกุ้ง

10:ถนนสายในโรงเรียนบ้านวังคอง

A:ถนนสายคู่มไม้เหลี่ยม

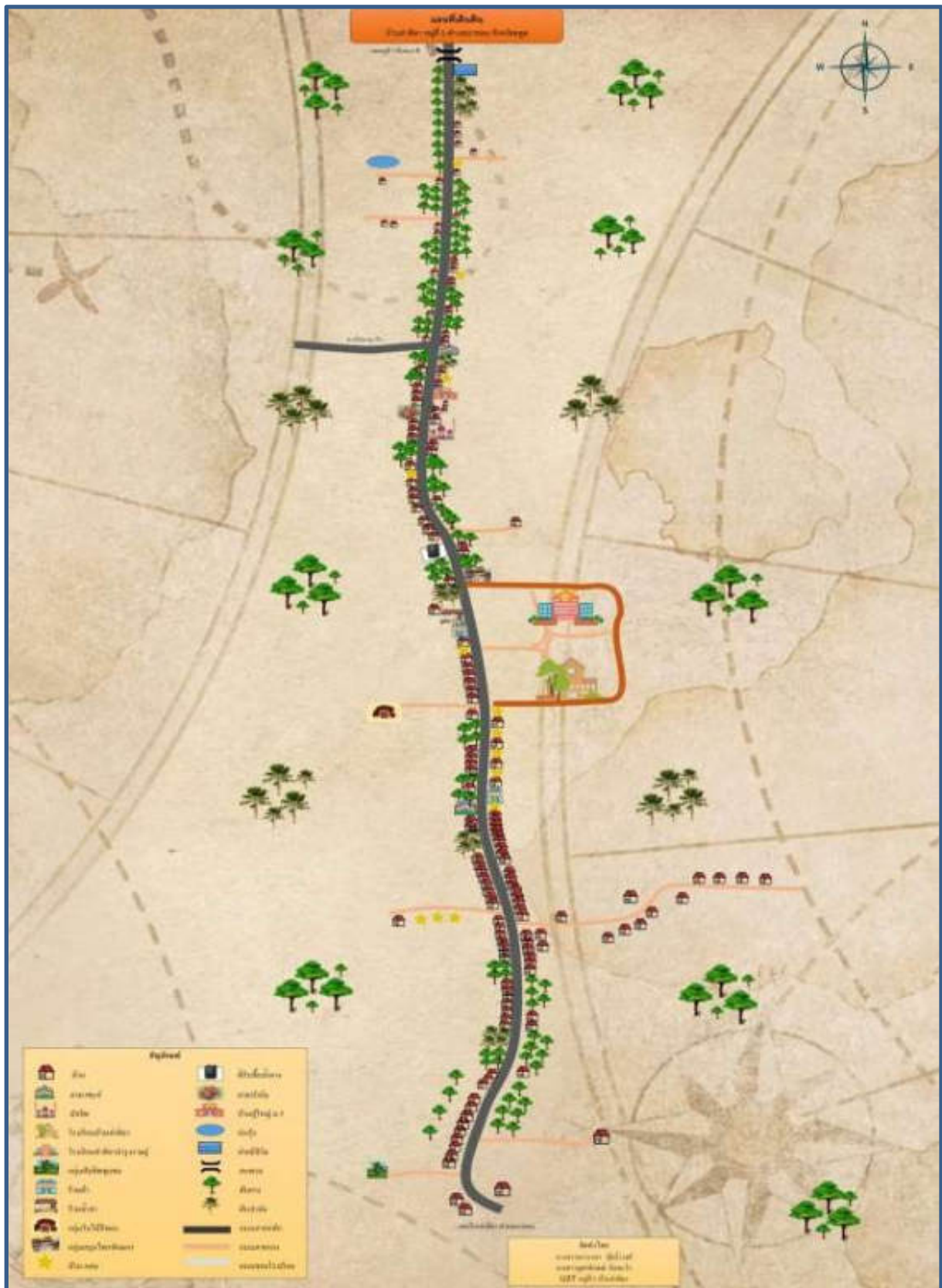

แผนที่แสดงขอบเขตบ้านท่าศิลา หมู่ที่ 5 ตำบลนาทอน

อำเภอทุ่งหว้า จังหวัดสตูล

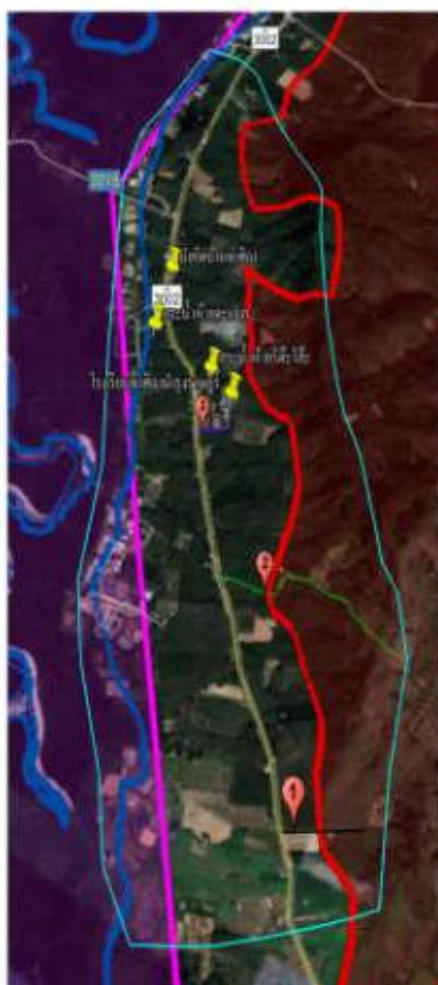

สัญลักษณ์

- ขอบเขตพื้นที่บ้านท่าศิลา หมู่ที่ 5
- พื้นที่ป่าชายเลนตามมติคณะรัฐมนตรี
- พื้นที่ป่าสงวนแห่งชาติ ป่าเลนจังหวัดสตูล ตอนที่ 1
- พื้นที่ป่าสงวนแห่งชาติ ป่าควนบารายี ป่าควนโรงพักและป่าควนสังหยุด

1.ถนนสายนายหากอุทิศ

2.ถนนสายช่องคิงมุด

3.ถนนสายโรงเรียนบ้านท่าศิลา

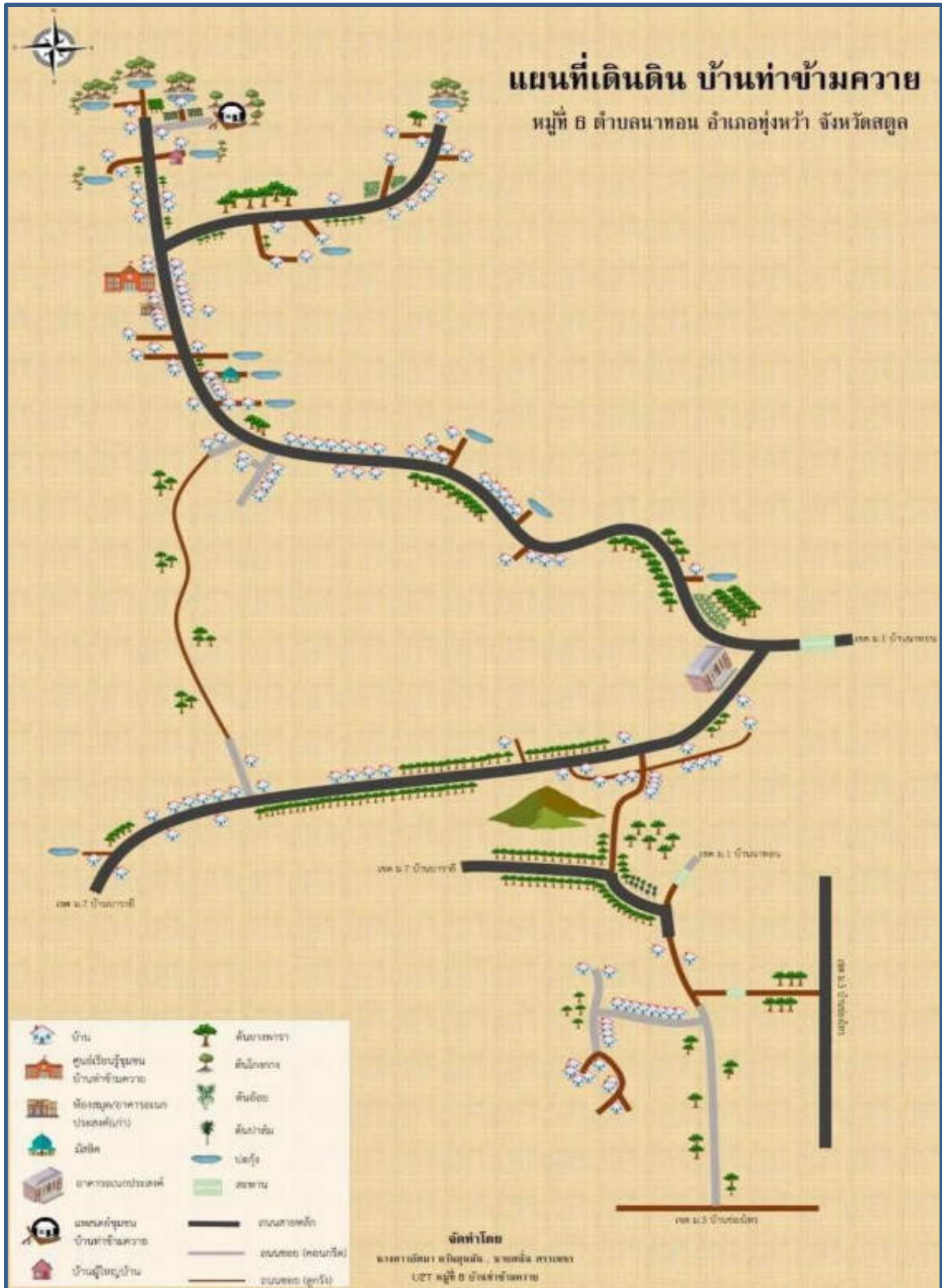

แผนที่แสดงขอบเขตบ้านท่าข้ามควาย หมู่ที่ 6 ตำบลนาทอน อำเภอร่องบัว จังหวัดสกล

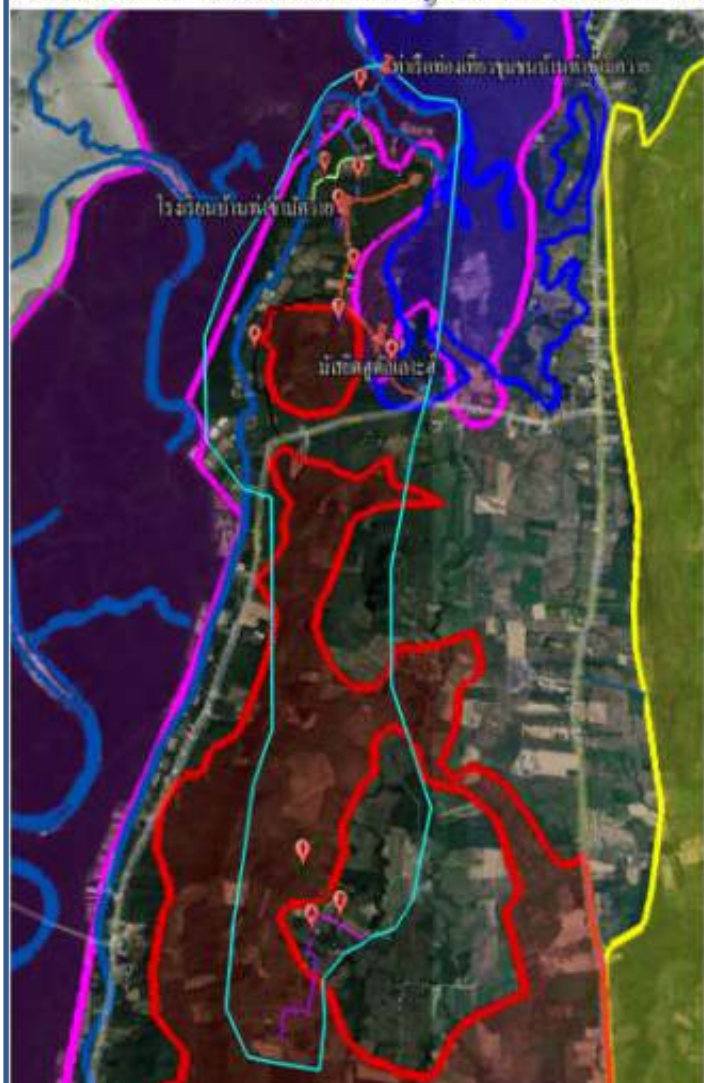

สัญลักษณ์

- ขอบเขตพื้นที่บ้านท่าข้ามควาย หมู่ที่ 6
- พื้นที่ป่าชายเลนตามมติคณะรัฐมนตรี
- พื้นที่ป่าสงวนแห่งชาติ ป่าเลนจังหวัดสกล ตอนที่ 1
- พื้นที่ป่าสงวนแห่งชาติ ป่าควนบารายี ป่าควนโรงพัก และป่าควนสังหยด

- 1.ถนนสายเจริญพัฒนา
- 2.ถนนสายมะนาชะห์ทุ่งคอกแคด - ป่าแก้ง
- 3.ถนนสายช่องสะปัว
- 4.ถนนลาดยางสายบ้านท่าข้ามควาย(ช่วงที่1)
- 5.ถนนลาดยางสายบ้านท่าข้ามควาย(ช่วงที่2)
- 6.ถนนสายโรงเรียนบ้านท่าข้ามควาย
- 7.ถนนสายบ้านนายสัน
- 8.ถนนสายท่าเรือท่องเที่ยวชุมชนบ้านท่าข้ามควาย
- 9.ถนนสายทางเข้ามีสียัดบ้านท่าข้ามควาย
- 10.ถนนสายบ้านผู้ใหญ่-ท่าเรือบ้านท่าข้ามควาย
- A.ถนนสายทุ่งคอกแคด

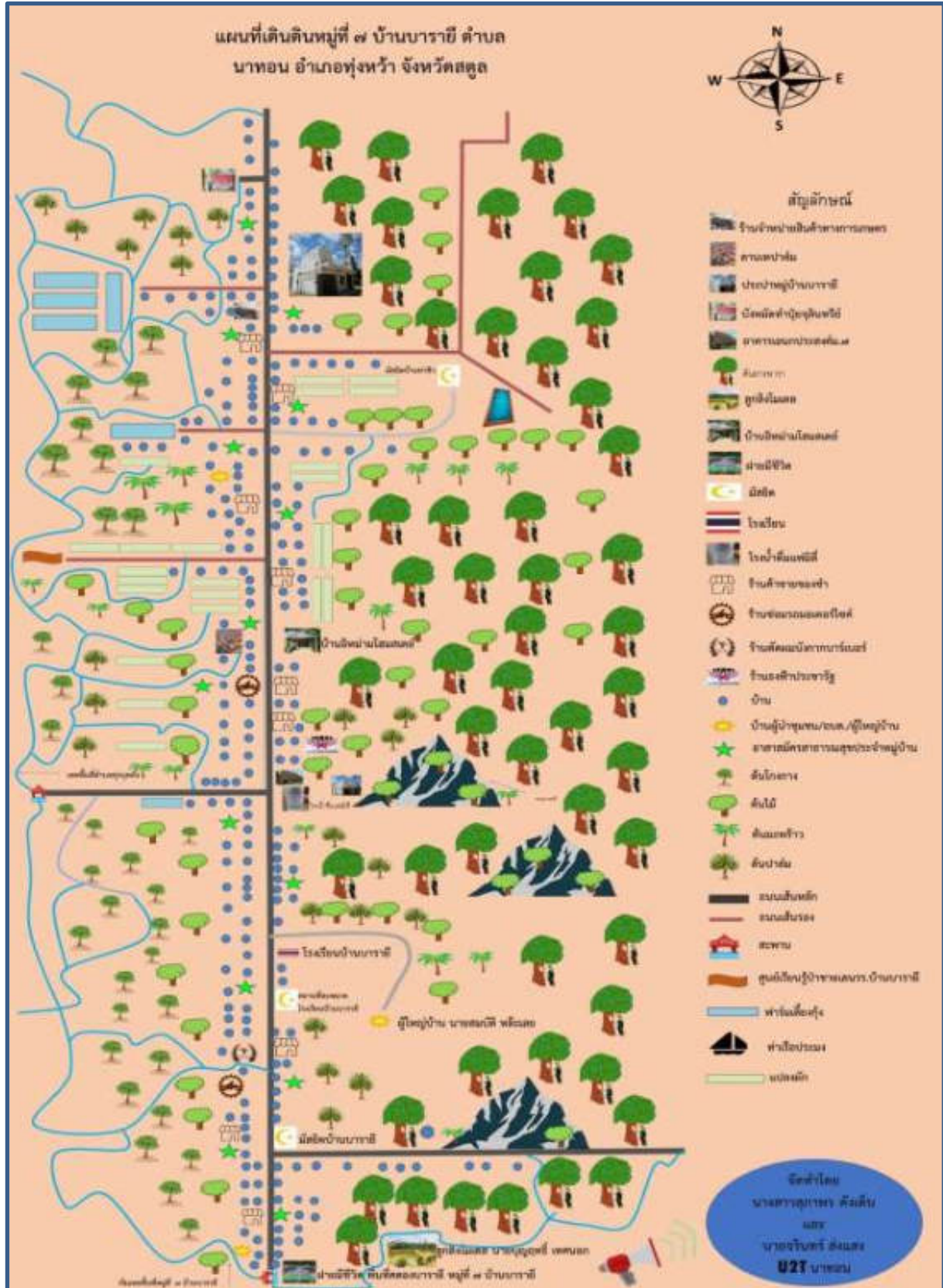

แผนที่แสดงขอบเขตบ้านบารายี หมู่ที่ 7 ตำบลนาทอน

อำเภอทุ่งหว้า จังหวัดสตูล

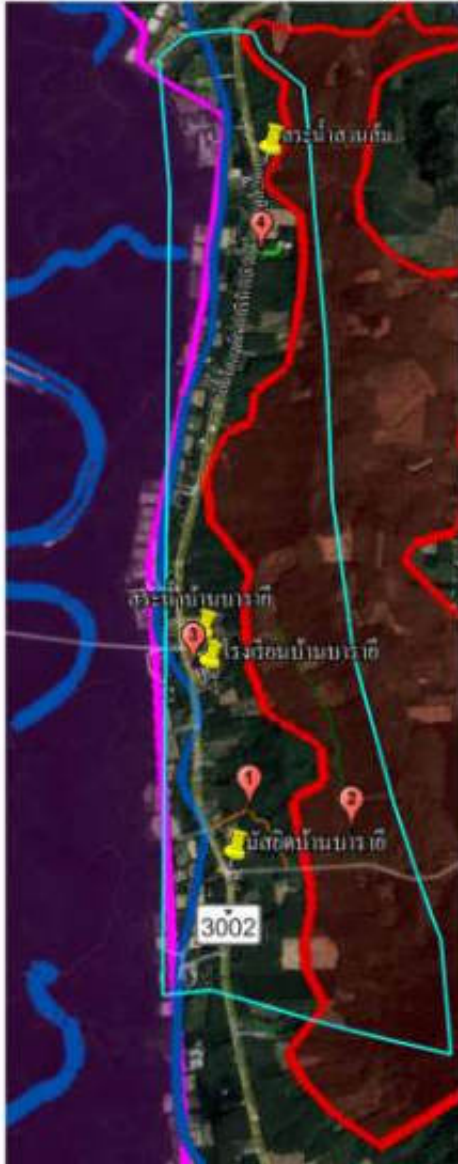

สัญลักษณ์

- ขอบเขตพื้นที่บ้านบารายี หมู่ที่ 7
- พื้นที่ป่าชายเลนตามมติคณะรัฐมนตรี
- พื้นที่ป่าสงวนแห่งชาติ ป่าเลนจังหวัดสตูล ตอนที่ 1
- พื้นที่ป่าสงวนแห่งชาติ ป่าควนบารายี ป่าควนโรงพัก และป่าควนสังหยุด

1. ถนนสายกูโบร์เก่าบ้านบารายี
2. ถนนสายในวัง
3. ถนนสายโรงเรียนบ้านบารายี
4. ถนนสายมะนาชะห์ท่าชีว

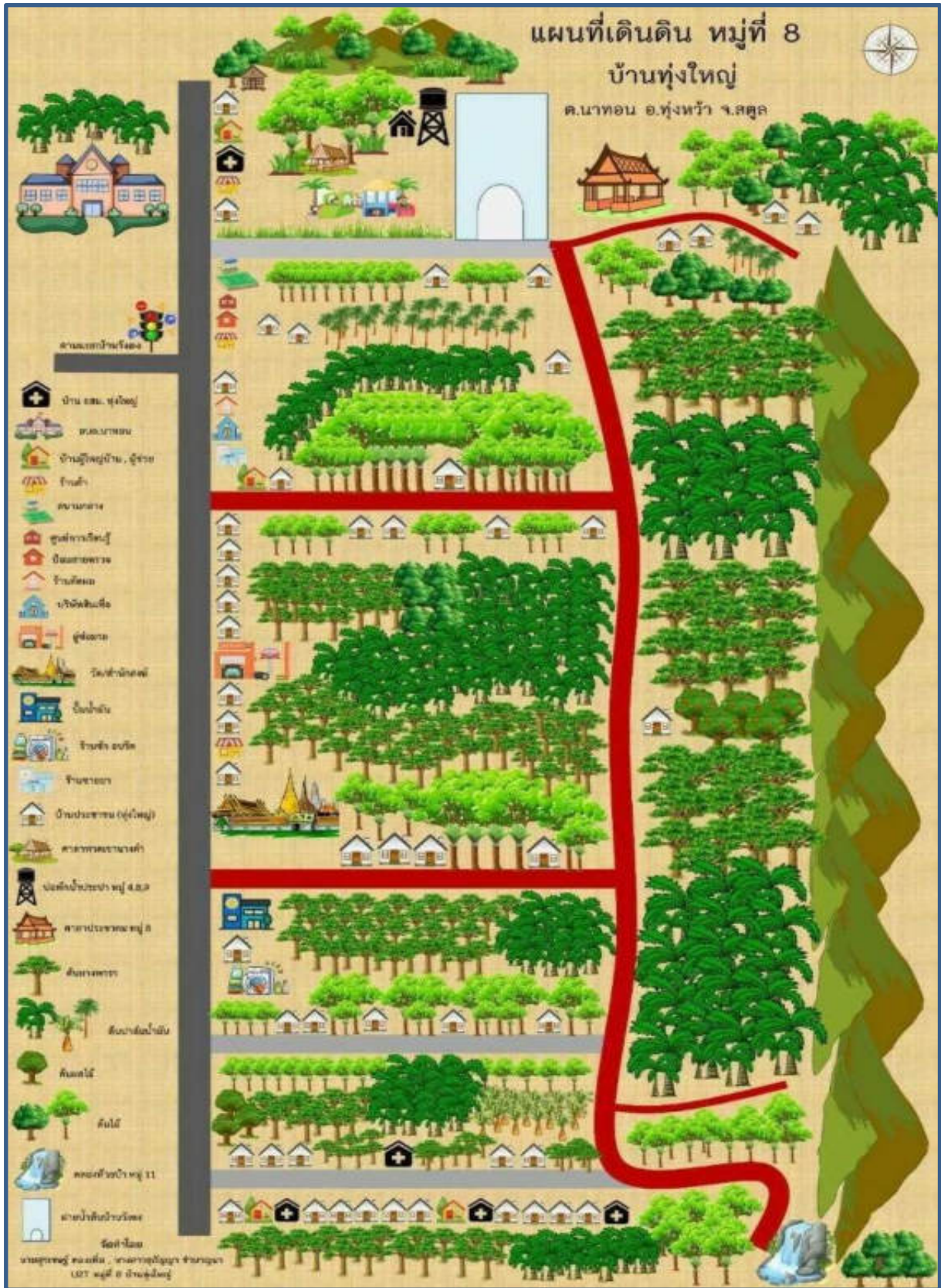

แผนที่แสดงขอบเขตบ้านทุ่งใหญ่ หมู่ที่ ๘ ตำบลนาทอน อำเภอทุ่งหว้า จังหวัดสตูล



สัญลักษณ์

- ขอบเขตพื้นที่บ้านทุ่งใหญ่ หมู่ที่ ๘
- พื้นที่ป่าสงวนแห่งชาติ ป่าละเมาะ ป่าห้วยตลอด และป่าเขาชุมทรัพย์
- พื้นที่ป่าสงวนแห่งชาติ ป่าควนบาราฮี ป่าควนโจ่งพัก และป่าควนสังข์หยุด
- พื้นที่ป่าชายเลนตามมติคณะรัฐมนตรี

- 1.ถนนลาดยางบ้านทุ่งใหญ่
- 2.ถนนสายคูสงน้ำ 2
- 3.ถนนสายช้างเผือกสงน้ำทุ่งใหญ่
- 4.ถนนสายคูสงน้ำ 1
- 5.ถนนสายทางเข้าฝายป่าต้นคลอง(ห้วย)วังคง
- 6.ถนนสายเลียบฝายวังคง
- 7.ถนนสายเขากมัว
- 8.ถนนสายคลองห้วยบัว
- 9.ถนนสายเขามงคัง

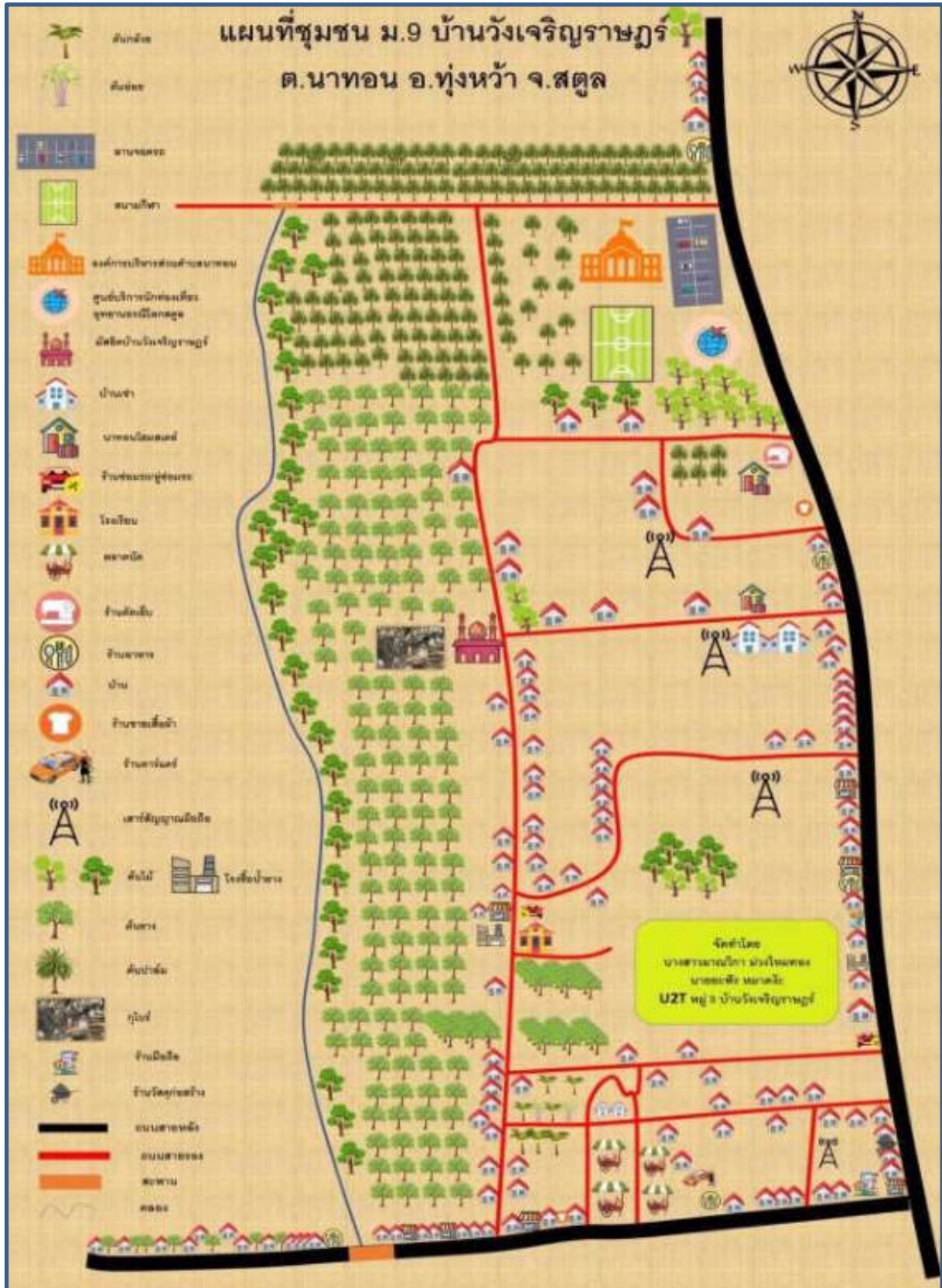

แผนที่แสดงขอบเขตบ้านวังเจริญราษฎร์ หมู่ที่ 9 ตำบลนาทอน อำเภอทุ่งหว้า จังหวัดสตูล

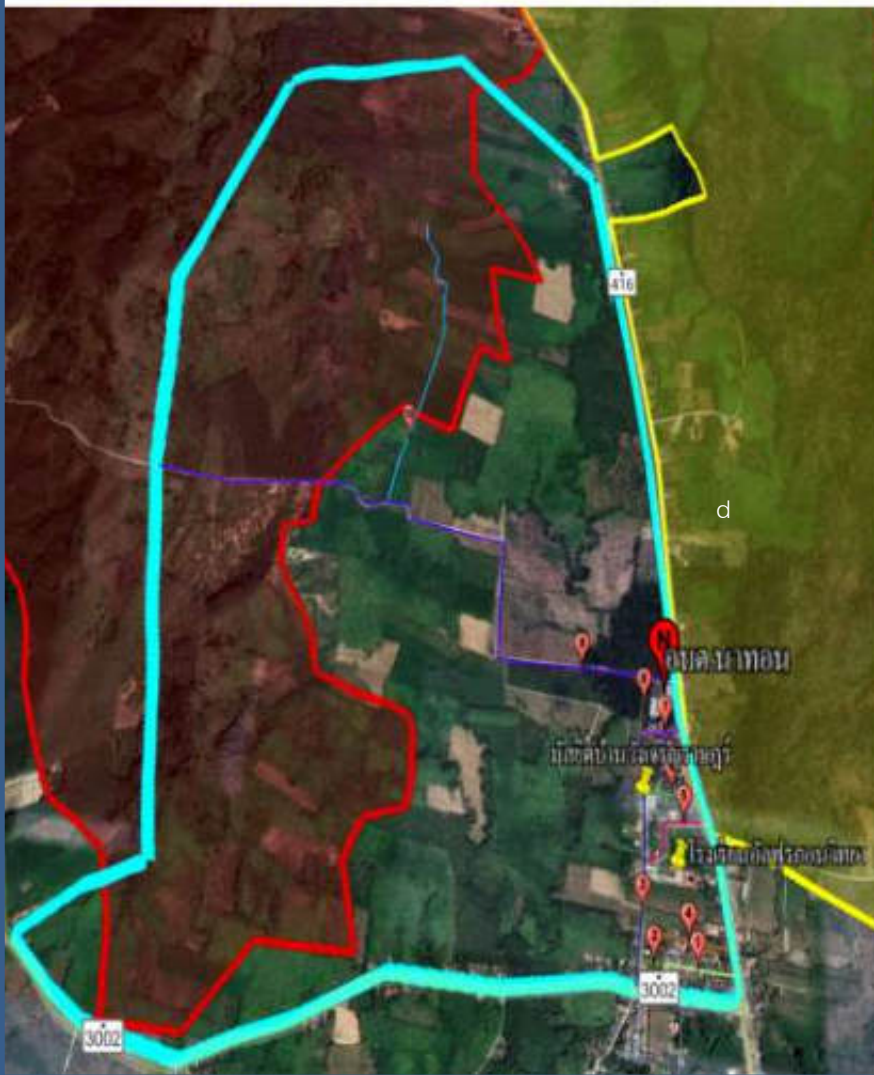

สัญลักษณ์

- ขอบเขตพื้นที่บ้านวังเจริญราษฎร์ หมู่ที่ 9
 - พื้นที่ป่าสงวนแห่งชาติ ป่าดง ป่าห้วยตลอด และป่าเขาชุมทรัพย์
 - พื้นที่ป่าสงวนแห่งชาติ ป่าควนบาราฮี ป่าควนโรงพัก และป่าควนสังหยด
- 1.ถนนสายหลังตลาดนัด
 - 2.ถนนสายซอยตลาดนัด
 - 3.ถนนสายบ้านวังเจริญราษฎร์
 - 4.ถนนสายน้ำข้อม
 - 5.ถนนสายเสาคีแตก
 - 6.ถนนสายทางเข้ามัสยิดบ้านวังเจริญราษฎร์
 - 7.ถนนสายบ้านนายเหลิม
 - 8.ถนนสายหลัง อบต.
 - 9.ถนนสายช่องคิงมุด
 - 10.ถนนสายหน้าควน

๑.๒ ลักษณะภูมิประเทศ

เนื้อที่องค์การบริหารส่วนตำบลนาทอน มีเนื้อที่โดยประมาณ ๔๔,๕๑๓ ไร่ หรือ ๗๑.๒๓ ตารางกิโลเมตร สภาพพื้นที่ขององค์การบริหารส่วนตำบลนาทอน ประกอบด้วย เทือกเขาที่ราบสูงและที่ราบลุ่มน้ำทะเลท่วมถึง โดยทางทิศเหนือ ทิศตะวันตกและทิศใต้ของตำบล มีสภาพเป็นที่ราบลุ่มน้ำทะเลท่วมถึง ประกอบด้วยป่าชายเลนตลอดแนว ทางทิศตะวันออกของตำบลมีเทือกเขาทอดตัวแนวยาวจากเหนือจรดใต้ ซึ่งมียอดเขาสูงประมาณ ๒๗๘ เมตร จากระดับน้ำทะเล พื้นที่ตอนกลางของตำบลเป็นที่ราบสูง ที่ราบลุ่ม และที่ราบเชิงเขา และมีอาณาเขตติดต่อดังนี้

| | | | |
|--------------------|------------------------------|---------------|-------------|
| ทิศเหนือ ติดกับ | ตำบลทุ่งหว้า | อำเภอทุ่งหว้า | จังหวัดสตูล |
| ทิศใต้ ติดกับ | ตำบลกำแพง | อำเภอละงู | จังหวัดสตูล |
| ทิศตะวันออก ติดกับ | ตำบลป่าแกบ่อหิน | อำเภอทุ่งหว้า | จังหวัดสตูล |
| ทิศตะวันตก ติดกับ | ตำบลทุ่งบุหลังและตำบลขอนคลาน | อำเภอทุ่งหว้า | จังหวัดสตูล |

๑.๓ ลักษณะภูมิอากาศ

ตำบลนาทอน อยู่ในเขตภูมิอากาศแบบร้อนชื้น มีฝนตกชุกเกือบตลอดทั้งปี แบ่งออกเป็น ๒ ฤดูกาล คือ ฤดูร้อน ประมาณเดือนมกราคม - เมษายน ฤดูฝน ประมาณเดือนพฤษภาคม - ธันวาคม

๑.๔ ลักษณะของดิน

เป็นดินที่มีความอุดมสมบูรณ์มีแร่ธาตุหลายชนิดและมีซากพืชซากสัตว์เน่าเปื่อยที่พืชต้องการทับถมกันอยู่มากลักษณะของเนื้อดินเป็นสีน้ำตาลเม็ดดินหยาบหรือเม็ดดินมีขนาดใหญ่ร่วนซุย เป็นดินที่เหมาะสมต่อการเจริญเติบโตของพืชเหมาะสมสำหรับการปลูกยางพารา ซึ่งประชาชนส่วนใหญ่ในตำบลนาทอนจะปลูกยางพาราเป็นอาชีพหลัก

๒. ด้านการเมือง/การปกครอง

๒.๑ เขตการปกครอง

องค์การบริหารส่วนตำบลนาทอน มีเขตการปกครองครอบคลุม ๙ หมู่บ้าน

| หมู่ที่ | ชื่อหมู่บ้าน | ชื่อ-สกุล ผู้ใหญ่บ้าน /กำนัน |
|---------|--------------------|---------------------------------|
| ๑ | บ้านนาทอน | นายเชิดศักดิ์ หมินหา |
| ๒ | บ้านนากลาง | นายบุญช่วย อยู่ถ้าย |
| ๓ | บ้านช่องไทร | นายพจน์ สุขลิ้ม (กำนัน) |
| ๔ | บ้านวังตง | นายสมจิต เวชสิทธิ์ |
| ๕ | บ้านท่าศิลา | นายวิรัตน์ รักชะโปะะ |
| ๖ | บ้านท่าข้ามควาย | นายวิสูตร ประกอบ |
| ๗ | บ้านบารายี | นายรุ่งตะวัน ส่งแสง |
| ๘ | บ้านทุ่งใหญ่ | นางสาวธัญจิรา อินเซ่ง |
| ๙ | บ้านวังเจริญราษฎร์ | นายประพันธ์ ยูลสา |

๒.๒ การเลือกตั้ง

ตามพระราชบัญญัติการเลือกตั้งสมาชิกสภาท้องถิ่นหรือผู้บริหารท้องถิ่น พ.ศ. ๒๕๖๒ “การเลือกตั้ง” หมายความว่า การเลือกตั้งสมาชิกสภาท้องถิ่นหรือผู้บริหารท้องถิ่น การเลือกตั้งสมาชิกสภาองค์การบริหารส่วนตำบล ให้ถือเขตหมู่บ้านเป็นเขตเลือกตั้ง การเลือกตั้งผู้บริหารท้องถิ่น ให้ใช้เขตขององค์กรปกครองส่วนท้องถิ่นนั้นเป็นเขตเลือกตั้ง เขตองค์การบริหารส่วนตำบลนาทอนมี จำนวน ๙ เขตเลือกตั้ง

บัญชีรายชื่อสภาองค์การบริหารส่วนตำบลและผู้บริหารองค์การบริหารส่วนตำบล

| ลำดับ | ชื่อ-สกุล | ตำแหน่ง |
|-------|-------------------------|--------------------------------------|
| ๑ | นายเอกชัย หลงขาว | นายกองค์การบริหารส่วนตำบลนาทอน |
| ๒ | นายสุวรรณ สิงห์อินทร์ | รององค์การบริหารส่วนตำบลนาทอน |
| ๓ | นายมามุด ยาเหล | รององค์การบริหารส่วนตำบลนาทอน |
| ๔ | นายกอเหลด นรินทร์ | เลขานายกองค์การบริหารส่วนตำบลนาทอน |
| ๕ | นายวรพงศ์ มานะกล้า | ประธานสภา (สมาชิกสภาอบต.หมู่ที่๒) |
| ๖ | นายสมมารถ ผ่องสุวรรณ | รองประธานสภา (สมาชิกสภาอบต.หมู่ที่๘) |
| ๗ | นางสาวขวัญฤทัย เกื้อเดช | สมาชิกสภาอบต.หมู่ที่ ๑ |
| ๘ | นายจิรวัดน์ จิตเที่ยง | สมาชิกสภาอบต.หมู่ที่ ๓ |
| ๙ | นายเลาะ อธิฤทธิ์ | สมาชิกสภาอบต.หมู่ที่ ๔ |
| ๑๐ | นายสุนิน ทอดทึง | สมาชิกสภาอบต.หมู่ที่ ๕ |
| ๑๑ | นายสว่าง ประกอบ | สมาชิกสภาอบต.หมู่ที่ ๖ |
| ๑๒ | นายจาตุรงค์ ส่งแสง | สมาชิกสภาอบต.หมู่ที่ ๗ |
| ๑๓ | นายสมปอง ชัยศิริ | สมาชิกสภาอบต.หมู่ที่ ๙ |

๓. ประชากร

๓.๑ ข้อมูลเกี่ยวกับจำนวนประชากร(ข้อมูลเปรียบเทียบย้อนหลัง ๓-๔

ตารางแสดงจำนวนประชากร ของเขตองค์กรปกครองส่วนตำบลนาทอน ช่วง ๔ ปี

| หมู่ที่ | ชื่อหมู่บ้าน | พ.ศ.๒๕๖๒ | พ.ศ.๒๕๖๓ | พ.ศ.๒๕๖๔ | พ.ศ.๒๕๖๕ |
|---------|----------------|----------------------|----------------------|----------------------|----------------------|
| | | จำนวนประชากร (คน) | จำนวนประชากร (คน) | จำนวนประชากร (คน) | จำนวนประชากร (คน) |
| ๑ | นาทอน | ๘๑๖ | ๘๑๔ | ๘๓๔ | ๘๔๖ |
| ๒ | นากลาง | ๗๕๕ | ๗๕๒ | ๗๗๖ | ๗๖๑ |
| ๓ | ช่องไทร | ๑,๐๘๙ | ๑,๐๘๗ | ๑,๐๘๘ | ๑,๑๐๓ |
| ๔ | วังตง | ๘๑๓ | ๘๑๑ | ๘๑๕ | ๘๐๖ |
| ๕ | ท่าศิลา | ๗๗๑ | ๗๖๙ | ๗๘๒ | ๗๘๐ |
| ๖ | ท่าข้ามควาย | ๗๐๔ | ๗๑๒ | ๗๒๖ | ๗๓๘ |
| ๗ | บารายี | ๑,๐๔๓ | ๑,๐๔๒ | ๑,๐๔๑ | ๑,๐๔๑ |
| ๘ | ทุ่งใหญ่ | ๖๑๖ | ๖๑๔ | ๖๒๗ | ๖๔๑ |
| ๙ | วังเจริญราษฎร์ | ๖๓๔ | ๖๓๒ | ๖๕๑ | ๖๔๖ |
| รวม | | ๗,๒๔๑ | ๗,๒๓๕ | ๗,๓๕๐ | ๗,๔๓๑ |

ที่มา ข้อมูล ณ เดือนตุลาคม สำนักทะเบียนอำเภอทุ่งหว้า กรมการปกครอง กระทรวงมหาดไทย

ข้อมูล ณ เดือน กันยายน ๒๕๖๕

| หมู่ที่ | ชื่อหมู่บ้าน | จำนวนประชากร | | | จำนวนครัวเรือน (ครัวเรือน) |
|---------|----------------|--------------|-------|-------|-------------------------------|
| | | ชาย | หญิง | รวม | |
| ๑ | นาทอน | ๓๙๗ | ๔๔๐ | ๘๓๗ | ๒๔๔ |
| ๒ | นากลาง | ๔๐๕ | ๓๙๙ | ๘๐๔ | ๓๓๐ |
| ๓ | ช่องไทร | ๕๕๘ | ๕๖๒ | ๑,๑๒๐ | ๓๓๑ |
| ๔ | วังตง | ๔๒๓ | ๓๙๗ | ๘๒๐ | ๒๕๕ |
| ๕ | ท่าศิลา | ๓๘๓ | ๔๐๔ | ๗๘๗ | ๒๖๖ |
| ๖ | ท่าข้ามควาย | ๓๔๕ | ๓๗๐ | ๗๑๕ | ๒๑๔ |
| ๗ | บารายี | ๕๓๔ | ๕๐๔ | ๑,๐๓๘ | ๒๘๘ |
| ๘ | ทุ่งใหญ่ | ๓๒๗ | ๓๒๗ | ๖๕๔ | ๒๑๕ |
| ๙ | วังเจริญราษฎร์ | ๓๒๗ | ๓๒๙ | ๖๕๖ | ๒๓๓ |
| รวม | | ๓,๖๙๙ | ๓,๗๓๒ | ๗,๔๓๑ | ๒,๓๗๖ |

๒ ช่วงอายุประชากร จำนวน

(ข้อมูล : ระบบฐานข้อมูลระดับตำบล ปี ๒๕๖๕)

| อายุ(ปี) | ชาย | | หญิง | | รวมชาย - หญิง | |
|--------------------------|-------|--------|-------|--------|---------------|--------|
| | คน | ร้อยละ | คน | ร้อยละ | คน | ร้อยละ |
| ๑ เดือน ถึง ๕ เดือน | ๔ | ๐.๐๘ | ๓ | ๐.๐๖ | ๗ | ๐.๑๓ |
| ๖ เดือน ถึง ๑ ปี ๐ เดือน | ๕ | ๐.๑๐ | ๖ | ๐.๑๑ | ๑๑ | ๐.๒๑ |
| ๑ ปี ๑ เดือน -๒ ปี | ๙ | ๐.๑๗ | ๑๔ | ๐.๒๗ | ๒๓ | ๐.๔๔ |
| ๓ ปี - ๕ ปี | ๔๖ | ๐.๘๘ | ๓๔ | ๐.๖๕ | ๘๐ | ๑.๕๓ |
| ๖ ปี - ๑๒ ปี | ๒๘๒ | ๕.๓๙ | ๒๕๘ | ๔.๙๓ | ๕๔๐ | ๑๐.๓๓ |
| ๑๓ ปี - ๑๔ ปี | ๘๔ | ๑.๖๑ | ๙๕ | ๑.๘๒ | ๑๗๙ | ๓.๔๒ |
| ๑๕ ปี - ๑๘ ปี | ๑๘๔ | ๓.๕๒ | ๑๘๗ | ๓.๕๘ | ๓๗๑ | ๗.๑๐ |
| ๑๙ ปี - ๒๕ ปี | ๒๘๘ | ๕.๕๑ | ๒๖๕ | ๕.๐๗ | ๕๕๓ | ๑๐.๕๘ |
| ๒๖ ปี - ๓๔ ปี | ๓๐๙ | ๕.๙๑ | ๓๒๕ | ๖.๒๒ | ๖๓๔ | ๑๒.๑๓ |
| ๓๕ ปี - ๔๙ ปี | ๖๒๙ | ๑๒.๐๓ | ๖๑๘ | ๑๑.๘๒ | ๑,๒๔๗ | ๒๕.๘๕ |
| ๕๐ ปี - ๕๙ ปี | ๓๖๕ | ๖.๙๘ | ๓๙๕ | ๗.๕๖ | ๗๖๐ | ๑๔.๕๔ |
| ๖๐ ขึ้นไป | ๓๘๓ | ๗.๓๓ | ๔๔๐ | ๘.๔๒ | ๘๒๓ | ๑๕.๗๔ |
| รวม | ๒,๕๘๘ | ๔๙.๕๐ | ๒,๖๔๐ | ๕๐.๕๐ | ๕,๒๒๘ | ๑๐๐.๐๐ |

๔. สภาพทางสังคม

๔.๑ การศึกษา ข้อมูลปีการศึกษา ๒๕๖๕

ศูนย์พัฒนาเด็กเล็กสังกัดองค์การบริหารส่วนตำบลนาทอน จำนวน ๓ แห่ง

| | | | |
|---|-------|----|----|
| - ศูนย์พัฒนาเด็กเล็กบ้านนาทอนมีนักเรียน | จำนวน | ๗๒ | คน |
| - ศูนย์พัฒนาเด็กเล็กโรงเรียนร่ำท่าศิลา มีนักเรียน | จำนวน | ๑๖ | คน |
| - ศูนย์พัฒนาเด็กเล็กบ้านวังเจริญราษฎร์มีนักเรียน | จำนวน | ๖๘ | คน |

โรงเรียนประถมศึกษา จำนวน ๗ แห่ง

โรงเรียนสังกัด สพฐ. จำนวน ๕ แห่ง

| | | | |
|----------------------------------|-------|-----|----|
| - โรงเรียนบ้านช่องไทรมีนักเรียน | จำนวน | ๑๔๐ | คน |
| - โรงเรียนบ้านท่าศิลา มีนักเรียน | จำนวน | ๕๘ | คน |
| - โรงเรียนบ้านนาทอนมีนักเรียน | จำนวน | ๒๒๕ | คน |
| - โรงเรียนบ้านบารายมีนักเรียน | จำนวน | ๑๑๖ | คน |
| - โรงเรียนบ้านวังตมมีนักเรียน | จำนวน | ๑๕๘ | คน |

โรงเรียนสังกัด สช. จำนวน ๒ แห่ง

| | | | |
|-------------------------------------|-------|-----|----|
| - โรงเรียนพรพรรณนันทศึกษามีนักเรียน | จำนวน | ๙๘ | คน |
| - โรงเรียนอัลฟุกอนวิทยามีนักเรียน | จำนวน | ๔๔๔ | คน |

โรงเรียนมัธยมศึกษา จำนวน ๒ แห่ง

| | | | |
|---|-------|-----|----|
| - โรงเรียนขยายโอกาสทางการศึกษา (วังตม) มีนักเรียน | จำนวน | ๒๐ | คน |
| - โรงเรียนทุ่งหว้าวิทยาคาร มีนักเรียน | จำนวน | ๑๔๕ | คน |

๔.๒ สาธารณสุข

การบริการด้านสาธารณสุขขององค์การบริหารส่วนตำบลนาทอน มีศูนย์บริการสาธารณสุข จำนวน ๒ แห่ง คือ โรงพยาบาลส่งเสริมสุขภาพตำบลบ้านนาทอน ตั้งอยู่หมู่ที่ ๒ และโรงพยาบาลส่งเสริมสุขภาพตำบลบ้านวังตม ตั้งอยู่หมู่ที่ ๔ ซึ่งมุ่งเน้นการส่งเสริมสุขภาพอนามัยการให้ภูมิคุ้มกันโรคการป้องกันโรค การระงับโรคติดต่อและการวางแผนครอบครัว และมีหน่วยปฏิบัติการการแพทย์ฉุกเฉินขององค์การบริหารส่วนตำบลนาทอนมีผู้เจ้าหน้าที่อาสาสมัครกู้ชีพปฏิบัติหน้าที่ให้ความช่วยเหลือ ตลอดเวลา ๒๔ ชั่วโมง



๔.๓ อาชญากรรม (ความปลอดภัยในชีวิตและทรัพย์สิน)

| | | | |
|---------------------------------------|-------|-----|------|
| สถานีตำรวจภูธรอำเภอทุ่งหว้า | จำนวน | ๑ | แห่ง |
| ป้อมสายตรวจ | จำนวน | ๑ | แห่ง |
| จุดตรวจประจำหมู่บ้าน | จำนวน | ๙ | แห่ง |
| อาสาสมัครป้องกันภัยฝ่ายพลเรือน(อปพร.) | จำนวน | ๖๔ | คน |
| ชุดรักษาความปลอดภัยหมู่บ้าน (ชรบ.) | จำนวน | ๑๓๕ | คน |

**๔.๔ ยาเสพติด**

ปัจจุบันปัญหายาเสพติดค่อนข้างที่จะแก้ปัญหายาก ถึงแม้เจ้าหน้าที่ทุกคนพยายามออกมาตรการต่าง ๆ เพื่อแก้ปัญหายาเสพติดให้หมดไป ในพื้นที่ตำบลนาทอน ยาเสพติดที่พบมาก ได้แก่ น้ำต้มใบกระท่อมซึ่งจัดอยู่ในบัญชียาเสพติดประเภท ๕ กลุ่มเดียวกับกับกัญชา ตาม พ.ร.บ.ยาเสพติดให้โทษ พ.ศ.๒๕๖๒ ซึ่งแม้จะถูกจัดให้อยู่ในบัญชียาเสพติด มีการกวาดล้างปราบปรามอย่างต่อเนื่องแต่ก็ยังมีกรลักลอบจำหน่าย มีการหลอกรอดถึงกลุ่มผู้เสพได้ง่าย และที่น่ากังวลยิ่งกว่าพบว่าผู้ที่เสพน้ำต้มใบกระท่อมจะอยู่ในช่วงวัยรุ่นอายุราว ๑๕-๒๔ ปี ในจำนวนนี้มีไม่น้อยกำลังร่ำเรียนอยู่ในสถานศึกษา

๔.๕ การสังคมสงเคราะห์

ตารางแสดงจำนวนผู้รับเบี้ยยังชีพผู้สูงอายุ คนพิการ และผู้ป่วยโรคเอดส์ ในตำบลนาทอน

| ที่ | หมู่บ้าน | จำนวนผู้ได้รับการสงเคราะห์ | | |
|-----|----------------|----------------------------|---------|-----------------|
| | | เบี้ยยังชีพผู้สูงอายุ | คนพิการ | ผู้ป่วยโรคเอดส์ |
| ๑ | นาทอน | ๙๙ | ๒๔ | ๑ |
| ๒ | นากลาง | ๙๕ | ๒๒ | ๑ |
| ๓ | ช่องไทร | ๑๓๗ | ๓๐ | ๑ |
| ๔ | วังตง | ๑๑๗ | ๒๖ | ๑ |
| ๕ | ท่าศิลา | ๑๐๓ | ๑๘ | - |
| ๖ | ท่าข้ามควาย | ๙๕ | ๒๗ | - |
| ๗ | บารายี | ๑๑๖ | ๒๖ | - |
| ๘ | ทุ่งใหญ่ | ๙๖ | ๑๘ | ๑ |
| ๙ | วังเจริญราษฎร์ | ๖๔ | ๒๕ | ๑- |
| รวม | | ๙๒๒ | ๒๑๖ | ๖ |

ข้อมูล ณ เดือน ตุลาคม ๒๕๖๕ กองสวัสดิการสังคม องค์การบริหารส่วนตำบลนาทอน

๕. ระบบบริการพื้นฐาน

๕.๑ การคมนาคมขนส่ง(ทางบก, ทางน้ำ,ทางราง ฯลฯ)

| ประเภทถนน | จำนวน (สาย) |
|--|-------------|
| ถนนคอนกรีตเสริมเหล็ก | ๕๘ |
| ถนนหินผุ | ๓๐ |
| ถนนหินคลุก | ๓ |
| ถนนลาดยาง | ๕ |
| ถนนผิวจราจรพาราแอสฟัลท์ติกคอนกรีต | ๒ |
| สินทรัพย์โครงสร้างพื้นฐาน ประเภท สะพาน | ๒ |
| รวม | ๑๐๐ |

หมายเหตุ องค์การบริหารส่วนตำบลนาทอน ได้ลงทะเบียนถนนในความรับผิดชอบเป็นของทางหลวงท้องถิ่นตามพระราชบัญญัติทางหลวง พ.ศ. ๒๕๓๕ แก้ไขเพิ่มเติมโดยพระราชบัญญัติทางหลวง (ฉบับที่ ๒) พ.ศ. ๒๕๔๙ เป็นจำนวน ๑๘ สาย

๕.๒ การไฟฟ้า

ระบบไฟฟ้ามีครอบคลุมทุกหมู่บ้าน รวมทั้งไฟฟ้าสาธารณะและไฟฟ้าภายในบ้านเรือน

๕.๓ การประปา

ระบบประปามีใช้ทุกหมู่บ้าน แต่บางหมู่บ้านจะไม่ได้ใช้ในช่วงฤดูแล้ง เพราะแหล่งน้ำมีน้ำไม่เพียงพอ ระบบประปาจะอยู่ในการดูแลของหมู่บ้านดูแลตัวเอง อยู่ในการดูแลของอบต. และอยู่ในการดูแลของประปาส่วนภูมิภาค ดังนี้

- ประปาหมู่บ้านภายในตำบลดูแลรับผิดชอบตัวเอง มีจำนวน ๖ แห่ง หมู่ที่ ๑ บ้านยางตันเดียว หมู่ที่ ๑ บ้านนาทอน หมู่ที่ ๒ บ้านนาเปรีย หมู่ที่ ๒ (กิจการประปาหนองใหญ่ หมู่ที่ ๕ บ้านท่าศิลา หมู่ที่ ๘ บ้านทุ่งใหญ่
- ประปาที่องค์การบริหารส่วนตำบลนาทอนดูแลรับผิดชอบ จำนวน ๔ แห่ง หมู่ที่ ๓ บ้านช่องไทร หมู่ที่ ๔,๘,๙ กิจการระบบประปา หมู่ที่ ๖ บ้านท่าข้ามควาย หมู่ที่ ๗ บ้านบารายี
- ประปาส่วนภูมิภาค หมู่ที่ ๘,๙ ให้การดูแลเป็นบางส่วน

๕.๔ โทรศัพท์

โทรศัพท์เคลื่อนที่ (มือถือ) มีใช้ครอบคลุมทั้งพื้นที่ แต่โทรศัพท์สาธารณะประชาชนได้เลิกใช้ไปแล้ว

๕.๕ ระบบโลจิสติกส์ (Logistics) หรือการขนส่ง

ถนนสายหลัก คือ ทางหลวงหมายเลข ๔๑๖ ถนนละงู-ทุ่งหว้าและถนนทุ่งหว้า-ปะเหลียน เชื่อมต่อระหว่างจังหวัดสตูลและจังหวัดตรัง

๖. ระบบเศรษฐกิจ

จำแนกตามประกอบอาชีพ (ข้อมูลความจำเป็นพื้นฐาน ระดับตำบล ปี ๒๕๖๕)

| ประเภทอาชีพ | ชาย | | หญิง | | รวม ชาย - หญิง | |
|---------------------|-------|--------|-------|--------|----------------|--------|
| | คน | ร้อยละ | คน | ร้อยละ | คน | ร้อยละ |
| กำลังศึกษา | ๖๓๘ | ๑๒.๒๐ | ๖๖๐ | ๑๒.๖๒ | ๑,๒๙๘ | ๒๔.๘๓ |
| ไม่มีอาชีพ | ๙๖ | ๑.๘๔ | ๑๗๗ | ๓.๓๙ | ๒๗๓ | ๕.๒๒ |
| เกษตร-ทำนา | ๐ | ๐.๐๐ | ๒ | ๐.๐๔ | ๒ | ๐.๐๔ |
| เกษตร-ไร่ | ๐ | ๐.๐๐ | ๑ | ๐.๐๒ | ๑ | ๐.๐๒ |
| เกษตร-ทำสวน | ๘๔๒ | ๑๖.๑๑ | ๗๒๒ | ๑๓.๘๑ | ๑,๕๖๔ | ๒๙.๙๒ |
| เกษตร-ประมง | ๘๐ | ๑.๕๓ | ๒๐ | ๐.๓๘ | ๑๐๐ | ๑.๙๑ |
| เกษตร-ปศุสัตว์ | ๗ | ๐.๑๓ | ๗ | ๐.๑๓ | ๑๔ | ๐.๒๗ |
| พนักงาน-รับราชการ | ๗๔ | ๑.๔๒ | ๑.๖ | ๒.๐๓ | ๑๘๐ | ๓.๔๕ |
| พนักงาน-รัฐวิสาหกิจ | ๑๔ | ๐.๒๗ | ๑๕ | ๐.๒๙ | ๒๙ | ๐.๕๕ |
| พนักงานบริษัท | ๗๘ | ๑.๕๙ | ๑๐๒ | ๑.๙๕ | ๑๘๐ | ๓.๔๕ |
| รับจ้างทั่วไป | ๕๐๗ | ๙.๗๐ | ๔๓๑ | ๘.๒๔ | ๙๓๘ | ๑๗.๙๔ |
| ค้าขาย | ๖๐ | ๑.๑๕ | ๒๐๒ | ๓.๘๖ | ๒๖๒ | ๕.๐๑ |
| ธุรกิจส่วนตัว | ๑๐๔ | ๑.๙๙ | ๙๐ | ๑.๗๒ | ๑๙๔ | ๓.๗๑ |
| อาชีพอื่นๆ | ๘๘ | ๑.๖๘ | ๑๐๕ | ๒.๐๑ | ๑๙๓ | ๓.๖๙ |
| รวม | ๒,๕๘๘ | ๔๙.๕๐ | ๒,๖๔๐ | ๕๐.๕๐ | ๕,๒๒๘ | ๑๐๐.๐๐ |

๖.๔ การบริการ

นาทอนโฮมสเตย์ ได้รับการรับรอง มาตรฐานโฮมสเตย์ไทย พ.ศ. ๒๕๖๕-๒๕๖๘ จากกรมการท่องเที่ยวกระทรวงการท่องเที่ยวและกีฬา ซึ่งเป็นการจัดการที่พักสำหรับนักท่องเที่ยวที่เข้ามาในพื้นที่เนื่องจากตำบล นาทอนเป็นพื้นที่ชนบท ไม่มีโรงแรมที่พักขนาดใหญ่ที่จะสามารถรองรับได้ จึงมีการจัดตั้งกลุ่มนาทอนโฮมสเตย์ขึ้นมาเพื่อบริหารจัดการที่พักในพื้นที่ นอกจากนี้ยังมีกลุ่มผู้ประกอบการอาหาร สำหรับจัดอาหารให้กับกลุ่มผู้นักท่องเที่ยวที่จะเข้ามาในพื้นที่ กลุ่มทำขนมพื้นบ้าน กลุ่มไกด์นำเที่ยวในชุมชน กลุ่มผู้ประกอบการรถนำเที่ยว ซึ่งเป็นการรวมกลุ่มของคนในชุมชนจากศักยภาพและความสามารถของแต่ละคน ทำให้เกิดเป็นระบบการจัดการเพื่อสนับสนุนการท่องเที่ยวโดยชุมชนในพื้นที่ตำบลนาทอน





๖.๕ การท่องเที่ยว (การจัดการท่องเที่ยวโดยชุมชน/แหล่งเรียนรู้)

ระบบสนับสนุนการจัดการท่องเที่ยวตำบลนาทอน ตำบลนาทอนมีการจัดการทรัพยากรในพื้นที่ เพื่อส่งเสริมการท่องเที่ยวในชุมชน ซึ่งเป็นการเปิดพื้นที่และพัฒนาศักยภาพของพื้นที่ในด้านต่างๆ เพื่อรองรับการท่องเที่ยว อีกทั้งพื้นที่ตำบลนาทอนยังอยู่ในเขต ๔ อำเภอของอุทยานธรณีโลกสตูล และมีแหล่งธรณีวิทยาอยู่หลายแหล่งด้วยกัน การพัฒนากลุ่มหรือแหล่งเรียนรู้ในพื้นที่ให้เป็นพื้นที่แลกเปลี่ยนเรียนรู้ และสร้างอาชีพให้กับคนในชุมชน การพัฒนาพื้นที่ทางธรรมชาติให้เป็นแหล่งท่องเที่ยวพักผ่อนหย่อนใจ การส่งเสริมการจัดการท่องเที่ยวโดยชุมชนในระดับหมู่บ้านที่มีความพร้อม เป็นต้น การจัดการระบบสนับสนุนการท่องเที่ยวตำบลนาทอน







แหล่งท่องเที่ยวอุทยานธารมณี **หมู่ที่ ๙ บ้านวังทอง**

งานเขียน
 ฝั่ง : บ้านวังทอง ตำบลวังทอง อำเภอวังทอง จังหวัดพิษณุโลก

"จากเมล็ดมะเดื่อ ๕๐๐ ต้นปี สู่มรดกวิถีใหญ่ อุทยานวิถีชีวิต ผู้คน"

แหล่งท่องเที่ยวอุทยานธารมณี **หมู่ที่ ๙ บ้านวังทอง**

งานนิเวศ
 บ้านวังทอง ตำบลวังทอง อำเภอวังทอง จังหวัดพิษณุโลก

ฝั่ง : บ้านวังทอง หมู่ ๙ ตำบลวังทอง อำเภอวังทอง จังหวัดพิษณุโลก

"จากเมล็ดมะเดื่อ ๕๐๐ ต้นปี สู่มรดกวิถีใหญ่ อุทยานวิถีชีวิต ผู้คน"



ล่องเรือชมธรรมชาติผายวังกัง หมู่ที่ ๘ (อเมซอนแห่งนาทอน)





แหล่งเรียนรู้





๖.๖ อุตสาหกรรม -

๖.๗ การพาณิชย์และกลุ่มอาชีพ

| | | | |
|------------------------|-------|----|-------|
| ร้านขายของชำ | จำนวน | ๗๑ | แห่ง |
| อู่ซ่อมจักรยานยนต์ | จำนวน | ๑๒ | แห่ง |
| อู่ซ่อมรถยนต์ | จำนวน | ๓ | แห่ง |
| ตลาดนัด | จำนวน | ๑ | แห่ง |
| ร้านตัดผม+เสริมสวย | จำนวน | ๑๐ | แห่ง |
| ร้านขายวัสดุก่อสร้าง | จำนวน | ๑ | แห่ง |
| ปั้มน้ำมัน | จำนวน | ๒ | แห่ง |
| ร้านล้างอัดฉีด | จำนวน | ๓ | แห่ง |
| ร้านขายสินค้าเกษตร | จำนวน | ๒ | แห่ง |
| ร้านขายอุปกรณ์โทรศัพท์ | จำนวน | ๒ | แห่ง |
| ลานรับซื้อปาล์มน้ำมัน | จำนวน | ๔ | แห่ง |
| ลานรับซื้อไม้ยางพารา | จำนวน | ๒ | แห่ง |
| โรงงานแปรรูปไม้ยางพารา | จำนวน | ๒ | แห่ง |
| กลุ่มอาชีพ | จำนวน | ๒๑ | กลุ่ม |

๖.๘ แรงงาน

ราษฎรส่วนใหญ่ประมาณร้อยละ ๘๐ ประกอบอาชีพทำการเกษตรกรรมได้แก่ทำสวนยางการใช้แรงงานในพื้นที่ ส่วนใหญ่จะอยู่ในโรงงานแปรรูปไม้ยางพารา และแปรรูปน้ำยางพาราแต่มีจำนวนน้อยมาก เพราะใช้แรงงานต่างด้าวเป็นส่วนใหญ่

๗. ศาสนา ประเพณี วัฒนธรรม

๗.๑ การนับถือศาสนา (จำแนกศาสนาปี ๒๕๖๕ ข้อมูล จพฐ. จำนวนประชากรที่อาศัยอยู่จริงทั้งหมด)

| ศาสนา | พศชาย | | พศหญิง | | รวม | |
|--------------|--------------|--------------|--------------|--------------|--------------|---------------|
| | คน | ร้อยละ | คน | ร้อยละ | คน | ร้อยละ |
| พุทธ | ๕๗๕ | ๑๑.๒๐ | ๕๗๕ | ๑๑.๒๐ | ๑,๑๕๐ | ๒๒.๔๐ |
| คริสต์ | ๐ | ๐.๐๐ | ๒ | ๐.๐๔ | ๒ | ๐.๐๔ |
| อิสลาม | ๑,๙๖๔ | ๓๘.๒๕ | ๒,๐๑๗ | ๓๙.๒๙ | ๓,๙๘๑ | ๗๗.๕๗ |
| ซิกข์ | ๐ | ๐.๐๐ | ๐ | ๐.๐๐ | ๐ | ๐.๐๐ |
| ฮินดู | ๐ | ๐.๐๐ | ๐ | ๐.๐๐ | ๐ | ๐.๐๐ |
| อื่นๆ (ระบุ) | ๑ | ๐.๐๒ | ๐ | ๐.๐๐ | ๑ | ๐.๐๒ |
| รวม | ๒,๕๔๐ | ๔๙.๔๗ | ๒,๕๙๔ | ๕๐.๕๓ | ๕,๑๓๔ | ๑๐๐.๐๐ |

ประชากรส่วนใหญ่นับถือศาสนาอิสลาม รองลงมาคือ ศาสนาพุทธ มีวิถีชีวิตอยู่กันแบบ พี่น้องๆ ใครเดือดร้อนก็ช่วยเหลือ เกื้อกูลแบบเครือญาติ มีการประกอบศาสนกิจ ร่วมกันเป็นกลุ่มทุกคืนไม่ว่าจะเป็นที่มีสยิดหรือมะนาเซห์ ทำให้เกิดผลดีในด้านเกิดผลดีในการแลกเปลี่ยนความคิดเห็น รับทราบข้อมูลข่าวสาร สำหรับประเพณี มีกิจสำคัญทางศาสนา

มีสยิดจำนวน ๘ แห่ง

สำนักสงฆ์ ๑ แห่ง

๗.๒ ประเพณีและงานประจำ

- ๑) ประเพณีหล่อเทียนเข้าพรรษา
- ๒) ประเพณีลอยกระทง
- ๓) ประเพณีวันสงกรานต์
- ๔) ประเพณีลากพระวันออกพรรษา
- ๕) ประเพณีสารทเดือนสิบ
- ๖) วันรำลึกเกียรติประวัติท่านศาสนานบีมุฮัมมัด (ช.ล.)
- ๗) ประเพณีวันอาซูรอ
- ๘) วันตรุษอิดิลฟิตรี
- ๙) วันตรุษอิดิลอฎฮา
- ๑๐) การถือศีลอดในเดือนเราะมะฎอน
- ๑๑) พิธีการเข้าสู่หนัด
- ๑๒) กิจกรรมลานวัฒนธรรมภูมิปัญญาท้องถิ่น
- ๑๓) กิจกรรมวันเด็กแห่งชาติ

๗.๓ ภูมิปัญญาท้องถิ่น ภาษาถิ่น

ภูมิปัญญาด้านหัตถกรรมพื้นบ้านได้แก่

- จักสานกระเชอ โดยนางแดง แสงงาม หมู่ที่ ๑
- การทำจักสานตะกร้าโดย นายสะหาก ปริงเจ๊ะ หมู่ที่ ๒
- การทำไม้กวาดดอกหญ้าโดยนางสุรีย์ เทพศิริ หมู่ที่ ๓
- การทำจักสานต้นคลุ้ม โดยนางอรุณี เกาะกลาง หมู่ที่ ๔ ผลิตเครื่องจักสานจากวัสดุดิบในชุมชน
- การสานแห เป็นเครื่องมือจับปลาชนิดหนึ่ง ถักเป็นตาข่ายใช้ทอดแหลงในน้ำ
- นายดอเลาะ เมาะอะ หมู่ที่ ๕
- การทำกรงนกเขาและการทำไซดักปู โดยนายแดง เพ็งแก้ว หมู่ที่ ๗
- การทำไซปลาเก๋า โดยนายวุฒธิพงษ์ แสงขาว หมู่ที่ ๘
- การทำกระชังปลากระพง โดยนายรอเศษ แคนั่น หมู่ที่ ๙
- การทำสาตเตย โดยวิระภรณ์ แสงขาว หมู่ที่ ๙

ภูมิปัญญาด้านเกษตรกรรม

- การทำปุ๋ยอินทรีย์ชีวภาพ โดยนายมานิตย์ รอเกตุ หมู่ที่ ๕
- การทำผลิตปุ๋ยหมักชีวภาพ โดยนายอนุวัติ บุญคง หมู่ที่ ๗
- การทำเศรษฐกิจพอเพียงเพื่อสุขภาวะชุมชน โดยนายมิตรชา ไตะลาตี (อีหม่ามิตร) หมู่ที่ ๗

ภูมิปัญญา ด้านการแพทย์แผนไทยและโบราณ

- หมอดูกระดูก โดยนายสมศักดิ์ โสติกี หมู่ที่ ๒
- หมอดำกรรมหรือหมอดำแย โดยนางสนเรียะ ย่าเหล หมู่ที่ ๔
- การรักษาโรคเรื้อรัง โรคตา โดยนางสมญา ปานแขวง หมู่ที่ ๔
- การรักษา ปีบ นวด จับเส้น โดยนางสนอง คล้ายทอง (ปานี) หมู่ ๘
- การตัดต่อ การรักษาตาที่เป็นผังผืดในตาหรือที่เรียกกันว่า โรคต้อกระจก นายสีหรือ ย่าเหล หมู่ที่ ๙
- หมอปัดพิษงู การรักษาคนที่โดนงูกัดเป็นการรักษาพยาบาลเบื้องต้น โดยนายมานิต นราจร หมู่ที่ ๙
- ผดุงครรภ์แผนไทย (หมอนนะ) นางสมใจ เต็นหลี หมู่ที่ ๙

ภูมิปัญญาด้านการจัดการสิ่งแวดล้อม

- การใช้พลังงานทดแทน โดยนายดาโหด ปานแขวง หมู่ที่ ๔

ภูมิปัญญาด้านศาสนา คุณธรรม จริยธรรม ค่านิยม ความเชื่อ

- หมอ บ่าว สาว โดยนางถนอม มีปัด (ยายหนอม) หมู่ที่ ๘

ภาษาถิ่นตำบลนาทอน

พูดภาษาใต้สำเนียงทั่วไป คล้ายคลึงกับจังหวัดใกล้เคียง คือ พัทลุง ตรัง สงขลา และ นครศรีธรรมราช ถือเป็นคนส่วนใหญ่ของตำบลนาทอน

๗.๔ OTOP สินค้าพื้นเมืองและของที่ระลึก

๑. ผลิตภัณฑ์ “จักสานจากต้นคลุ้ม” ผลิตภัณฑ์ “จักสานจากต้นคลุ้ม” หมู่ที่ ๔ บ้านวังตง ตำบลนาทอน อำเภอบึงสามพัน จังหวัดสกลนคร เป็นกลุ่มวิสาหกิจชุมชน (ผลิตภัณฑ์ OTOP ๔ ดาว จาก สำนักส่งเสริมภูมิปัญญาท้องถิ่นและวิสาหกิจชุมชน กรมการพัฒนาชุมชน) จากตระกร้าใช้ในครัวเรือน ปัจจุบันกลุ่มได้ต่อยอดเป็น ตะกร้าทรงกลม ทรงเหลี่ยม ฝาชี กระเป๋ากลองทึชชู แจกัญ กระเป๋าบุผ้า ภาชนะใส่กระป๋องน้ำ ด้วยลวดลายสองและลายขีดที่สวยงาม ราคาผลิตภัณฑ์ มีตั้งแต่ ๓๕๐- ๒,๕๐๐ บาท ผลิตภัณฑ์หนึ่งชิ้นใช้คนทำถึง ๖ คน โดยจะมีการแบ่งหน้าที่กันเช่น เริ่มตั้งแต่การหาไม้จากต้นคลุ้ม การเหลาไม้ให้ได้ขนาดต่าง ๆ การจักสานการขึ้นรูป ลวดลายจะมีการทำให้สอดคล้องกับลายฟอสซิลเพื่อเพิ่มมูลค่า ตอบโจทย์นักท่องเที่ยวกลุ่มกลางและกลุ่มบน "ต้นคลุ้ม" เป็นต้นไม้ดึกดำบรรพ์ มีลักษณะเด่น คงทนใช้งานได้นาน ไม้บุบ ไม้แตกหัก มอดไม่กินราไม่ขึ้น นำไปใช้ในชีวิตประจำวันอย่างปลอดภัย สินค้าทำมือต่อยอดจากภูมิปัญญาผ่านการรับรองมาตรฐาน มผช.๑๑๘/๒๕๕๙ การจัดทำหน่วยด้วยการออกใบเสร็จรับเงินและต่างจังหวัด



๒) สมุนไพรทักซอร์ ยาหม่อง น้ำมันเหลือง ลูกประคบและสมุนไพรแช่เท้าที่มีส่วนผสมหลักมาจาก “หัวพลู” ฯลฯ หมู่ที่ ๕ บ้านท่าศิลา ตำบลนาทอน อำเภอบึงสามพัน จังหวัดสกลนคร



๓) ผลิตภัณฑ์จากผ้ามัดย้อม บ้านปาล์มบาติก หมู่ที่ ๙ บ้านวังเจริญราษฎร์ ตำบลนาทอน อำเภอบึงสามพัน จังหวัดสกลนคร

๘ ทรัพยากรธรรมชาติ



๘.๑ น้ำ

แหล่งน้ำภายในตำบลนาทอน

| ลำดับที่ | แหล่งน้ำ | หมู่ที่ | จำนวน |
|----------|-------------|-----------------|-------|
| ๑ | อ่างเก็บน้ำ | ม.๕ | ๒ |
| ๒ | สระเก็บน้ำ | ม.๒/ม.๓/ม.๖/ม.๗ | ๘ |
| ๓ | ฝายน้ำล้น | ม.๑ | ๑ |
| ๔ | บ่อน้ำตื้น | ม.๒/ม.๓/ม.๖/ม.๗ | ๓ |
| ๕ | บ่อบาดาล | ม.๓/ม.๔/ม.๕/ม.๙ | ๕ |

๘.๒ ป่าไม้

พื้นที่ป่าในตำบลนาทอน แหล่งข้อมูล จากหน่วยป้องกันรักษาป่าที่ สต.๒ (ทุ่งหว่า) สตูล

| ลำดับที่ | ชื่อป่า | เนื้อที่ (ไร่) |
|----------|---|----------------|
| ๑ | ป่าเลนจังหวัดสตูลตอนที่ ๑ | ๑๖,๕๒๓ |
| ๒ | ป่าควนบารายี ป่าโรงพัก และป่าควรสังหยุด | ๑๑,๒๙๘ |
| ๓ | ป่าตระ ป่าห้วยหลอด และป่าเขาขุดทรัพย์ | ๑๔,๘๗๕ |
| ๔ | ป่าควนทัง ป่าเขาขาว | ๑,๗๔๓ |

แผนที่แสดงพื้นที่ป่าสงวนแห่งชาติ ในท้องที่ตำบลนาทอน อำเภอทุ่งหว้า จังหวัดสตูล

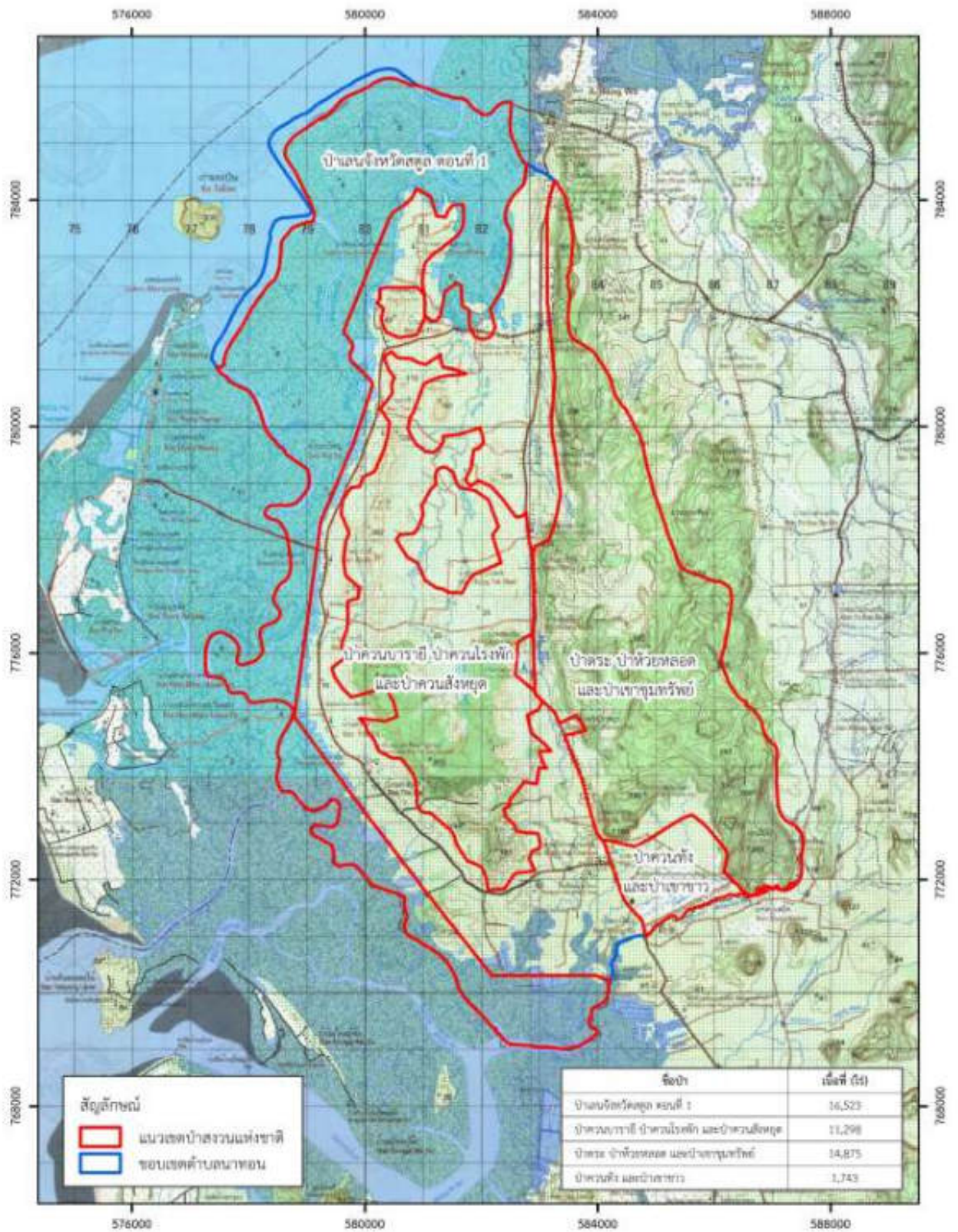

๘.๓ ภูเขา

ในพื้นที่ตำบลนาทอนเป็นที่ราบสูงมีภูเขา

๘.๔ คุณภาพของทรัพยากรธรรมชาติ

ในพื้นที่ตำบลนาทอนมีแหล่งทรัพยากรธรรมชาติที่มีความอุดมสมบูรณ์และหลากหลาย

๙. ศักยภาพภายในตำบลขององค์การบริหารส่วนตำบลนาทอน**๙.๑ โครงสร้าง**

องค์การบริหารส่วนตำบลนาทอนเป็นองค์การบริหารส่วนตำบลประเภทสามัญ กำหนดโครงสร้างส่วนราชการตามแผนอัตรากำลัง ๓ ปี แบ่งออกเป็น ๖ ส่วน และ ๑ หน่วยตรวจสอบ ได้แก่

๑. สำนักปลัดองค์การบริหารส่วนตำบล
๒. กองคลัง
๓. กองช่าง
๔. กองสาธารณสุขและสิ่งแวดล้อม
๕. กองการศึกษา ศาสนาและวัฒนธรรม
๖. กองสวัสดิการสังคม
๗. หน่วยตรวจสอบภายใน

สำนักปลัดองค์การบริหารส่วนตำบล มีหน้าที่รับผิดชอบงาน ดังนี้

ฝ่ายแผนงานและงบประมาณ

- งานยุทธศาสตร์และงบประมาณ
- งานป้องกันและบรรเทาสาธารณภัย
- งานส่งเสริมการท่องเที่ยว
- งานส่งเสริมการเกษตร

กลุ่มงานบริหารงานทั่วไป

- งานบริหารงานทั่วไป
- งานการเจ้าหน้าที่
- งานนิติการ
- งานกิจการสภา อบต.

กองคลัง หน้าที่รับผิดชอบงาน ดังนี้

ฝ่ายบริหารงานคลัง

- งานบริหารงานทั่วไป
- งานการเงินและบัญชี
- งานพัสดุและทรัพย์สิน

กลุ่มงานเร่งรัดและจัดเก็บรายได้

- งานเร่งรัดและจัดเก็บรายได้
- งานแผนที่ภาษีและทะเบียน

กองช่าง หน้าที่รับผิดชอบงาน ดังนี้

- งานบริหารงานทั่วไป
- งานแบบแผนและก่อสร้าง
- งานควบคุมอาคาร
- งานผังเมือง
- งานสาธารณูปโภค

กองสาธารณสุขและสิ่งแวดล้อม หน้าที่รับผิดชอบงาน ดังนี้

- งานบริหารงานสาธารณสุข
- งานส่งเสริมสุขภาพ
- งานจัดการมูลฝอยและสิ่งปฏิกูล
- งานควบคุมและจัดการคุณภาพสิ่งแวดล้อม
- งานป้องกันและควบคุมโรค
- งานบริหารงานทั่วไป

กองการศึกษา ศาสนาและวัฒนธรรม หน้าที่รับผิดชอบงาน ดังนี้

- งานบริหารการศึกษา
- งานส่งเสริมการศึกษา ศาสนาและวัฒนธรรม
- งานศูนย์พัฒนาเด็กเล็ก
- งานส่งเสริมกีฬาและนันทนาการ
- งานบริหารงานทั่วไป

กองสวัสดิการสังคม หน้าที่รับผิดชอบงาน ดังนี้

- งานส่งเสริมสวัสดิการสังคม
- งานสังคมสงเคราะห์
- งานส่งเสริมและพัฒนาอาชีพ
- งานบริหารงานทั่วไป

หน่วยตรวจสอบภายใน

- หน่วยตรวจสอบภายใน มีหน้าที่รับผิดชอบงานดังนี้
- งานตรวจสอบภายใน

โครงสร้างส่วนราชการองค์การบริหารส่วนตำบลนาทอน

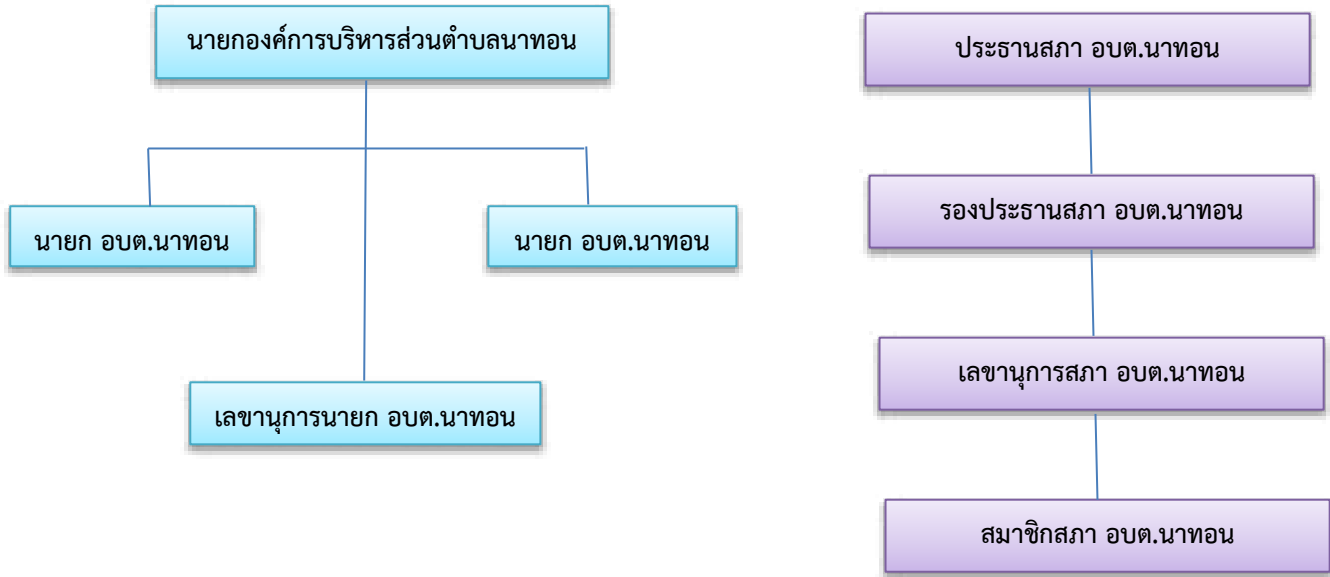

โครงสร้างส่วนราชการองค์การบริหารส่วนตำบลนาทอน

ปลัดองค์การบริหารส่วนตำบล
(นักบริหารงานท้องถิ่น
ระดับกลาง)

หน่วยตรวจสอบภายใน
(นักวิชาการตรวจสอบ
ภายใน ปก.ชก.)

รองปลัดองค์การบริหารส่วน
ตำบล
(นักบริหารงานท้องถิ่น
ระดับต้น)

สำนักปลัด อบต.
หัวหน้าสำนัก
ปลัด
(นักบริหารงาน
ทั่วไป
ระดับกลาง)

กองคลัง
ผู้อำนวยการ
กองคลัง
(นักบริหารงาน
การคลัง
ระดับกลาง)

กองช่าง
ผู้อำนวยการ
กองช่าง
(นักบริหาร
งานช่าง
ระดับต้น)

กองสาธารณสุข
และสิ่งแวดล้อม
ผู้อำนวยการกอง
สาธารณสุขและ
สิ่งแวดล้อม
(นักบริหารงาน
สาธารณสุขและ
สิ่งแวดล้อม ระดับ
ต้น)

กองการศึกษา ศาสนา
และวัฒนธรรม
ผู้อำนวยการกอง
การศึกษา
ศาสนาและ
วัฒนธรรม
(นักบริหารงาน
การศึกษา ระดับต้น)

กองสวัสดิการ
สังคม
ผู้อำนวยการกอง
สวัสดิการสังคม
(นักบริหารงาน
สวัสดิการสังคม
ระดับต้น)

๑. ฝ่ายแผนงานและ
งบประมาณ
(นักบริหารงานทั่วไป
ระดับต้น)
๑. งานยุทธศาสตร์
และงบประมาณ
๒. งานป้องกันและ
บรรเทาสาธารณภัย
๓. งานส่งเสริมการ
ท่องเที่ยว
๔. งานการเกษตร
๒. กลุ่มงาน
บริหารงานทั่วไป
๑. งานบริหารงาน
ทั่วไป
๒. งานการเจ้าหน้าที่
๔. งานนิติการ
๕. งานกิจการสภา
อบต.

๑. ฝ่ายบริหารงาน
คลัง
(นักบริหารงานการ
คลัง ระดับต้น)
๑. งานบริหารงาน
ทั่วไป
๒. งานการเงินและ
บัญชี
๓. งานพัสดุและ
ทรัพย์สิน
๒. กลุ่มงานเร่งรัด
และจัดเก็บรายได้
๑. งานเร่งรัดและ
จัดเก็บรายได้
๒. งานแผนที่ภาษี
และทะเบียน
ทรัพย์สิน

๑. งาน
บริหารงาน
ทั่วไป
๒. งานแบบ
แผนและ
ก่อสร้าง
๓. งานควบคุม
อาคาร
๔. งานผังเมือง
๕. งาน
สาธารณสุขโรค

๑. งานบริหารงาน
สาธารณสุข
๒. งานส่งเสริมสุขภาพ
๓. งานจัดการมูลฝอย
และสิ่งปฏิกูล
๔. งานควบคุมและ
จัดการคุณภาพสิ่ง
แวดล้อม
๕. งานป้องกันและ
ควบคุมโรค
๖. งานบริหารงาน
ทั่วไป

๑. งานบริหาร
การศึกษา
๒. งานส่งเสริม
การศึกษา ศาสนาและ
วัฒนธรรม
๓. งานศูนย์พัฒนาเด็ก
เล็ก
๔. งานส่งเสริมกีฬา
และนันทนาการ
๕. งานบริหารงาน
ทั่วไป

๑. งานส่งเสริม
สวัสดิการสังคม
๒. งานสังคม
สงเคราะห์
๓. งานส่งเสริมและ
พัฒนาอาชีพ
๔. งานบริหารงาน
ทั่วไป